



## 3. ASPECTOS SOCIOECONÓMICOS

### 3.1. ASPECTOS SOCIALES

#### 3.1.1 POBLACIÓN



El análisis de las diferentes variables demográficas tiene claras implicaciones en el estudio del entorno, ya que la concentración de la población en el espacio presiona de manera directa sobre el medio que ocupa. Esta presión queda de manifiesto en diferentes sentidos como ocupación del territorio, consumo de bienes, recursos naturales y generación de residuos.

No obstante, la relación población-medio no es unidireccional, puesto que la población se halla condicionada por la capacidad de carga del territorio que ocupa. Actualmente, esta dependencia del territorio se ve en gran medida reducida, principalmente, por el desarrollo tecnológico.

Además, la mencionada relación existente entre el binomio, población y entorno se ve influenciada por factores mucho más sutiles y de complicado estudio, como son los valores culturales, sociales, desarrollo económico, etc...

##### 3.1.1.1. EVOLUCIÓN HISTÓRICA DE LA POBLACIÓN

Benicarló cuenta actualmente, según los datos obtenidos del Padrón Municipal de habitantes, con una población de 22.653 habitantes, siendo uno de los municipios con mayor número de habitantes de la comarca del *Baix Maestrat*. Este estudio se va a centrar en las cifras del Padrón Municipal a 1 de Enero de 2004, así como en las ofrecidas por el INE, ambas van a permitir realizar un análisis demográfico del municipio.

Hay que tener en cuenta, a la hora de analizar los datos reflejados, que las estadísticas de población y en concreto los censos, contienen errores e imprecisiones tanto por el proceso de recogida de datos como en el procesado de los mismos. El margen de error que se estima para los censos es de entre el 1,5 y el 2%. A pesar de este error, se disponen de datos a partir de los que pueden darse una serie de apuntes generales en este sentido.

A 1 de Enero de 2004, Benicarló contaba con 22.653 ciudadanos, representando un 31% de la población de la comarca del *Baix Maestrat*, siendo por tanto, el segundo municipio con mayor concentración de población en la comarca. Si se observa el peso que la población benicarlanda tiene sobre la provincia de Castellón (4,3%) y sobre la Comunidad Valenciana (0,5%), puede verse la importancia que presenta la población ya que es el sexto municipio con mayor concentración de población en la provincia de Castellón y el número 43 de toda la Comunidad Valenciana.



Tabla 1: Población de Benicarló y porcentaje con respecto a su comarca, provincia y Comunidad Valenciana.

	<b>Población</b>	<b>% Benicarló</b>
Benicarló	22.653	
Baix Maestrat	72.178	31,4%
Castellón	527.345	4,3%
C. Valenciana	4.543.304	0,5%

Fuente: Padrón Municipal de Habitantes a 1 de Enero de 2004.

Si se observa la evolución de la población de Benicarló, desde principios del siglo XX hasta la actualidad, puede verse como se ha multiplicado por 3,12, alcanzando una variación relativa del 68%, pasando de constituir un municipio con 7.251 habitantes en 1900 a 22.653 habitantes en el año 2004. A principios de siglo XX la evolución de la población fue lenta debido a las elevadas tasas de mortalidad como consecuencia de las epidemias, de la guerra civil y la elevada mortalidad infantil característica de esta época.

Si se observa la siguiente tabla, las etapas con mayor crecimiento demográfico han sido la década de 1.940 y 1.980 con un incremento del 22,3% (2.142 personas) y del 22,6% (3.756) respectivamente. Las causas pueden ser diversas, el incremento de 1940, viene dado, tanto por la pérdida de documentación en la guerra civil, como por el aumento de nacimientos para poder superar la situación de hambruna y pobreza que dejó la guerra. Por otra parte, el mayor incremento intercensal se da en la década de 1970, a consecuencia del llamado *baby boom*, hecho característico en esta década en todo el estado español.

Por último, puede verse como desde el año 2.000 hasta el año 2.004, la población benicarlanda se incrementa en más de un 12%, aumentando el número de habitantes en 2.745 personas. Este incremento producido en tan sólo 4 años, en parte es consecuencia de la población extranjera que comienza a residir en nuestras tierras, con el fin de mejorar sus condiciones de vida. Benicarló ha sido a lo largo de este siglo un polo receptor de inmigrantes. Esta inmigración se haya vinculada al crecimiento de la agricultura y la industria que van a marcar la creación de una ciudad receptora de población.



Tabla 2: Evolución de la población de Benicarló del siglo XX.

AÑO	HABITANTES	VARIACIONES INTERCENSALES
1.900	7.251	
1.910	7.197	-54
1.920	7.012	-185
1.930	7.456	444
1.940	9.598	2.142
1.950	9.385	-213
1.960	10.627	1.242
1.970	12.831	2.204
1.981	16.587	3.756
1.991	18.460	1.873
2.000	19.908	1.448
2.001	20.644	736
2.002	21.488	844
2.003	22.063	575
2.004	22.653	590

Incremento del año 2.000 al 2.004 de 2.745 personas, un 12,12%

Fuente: Datos INE

Gráfico 1: Evolución de la población de Benicarló 1900-2004.

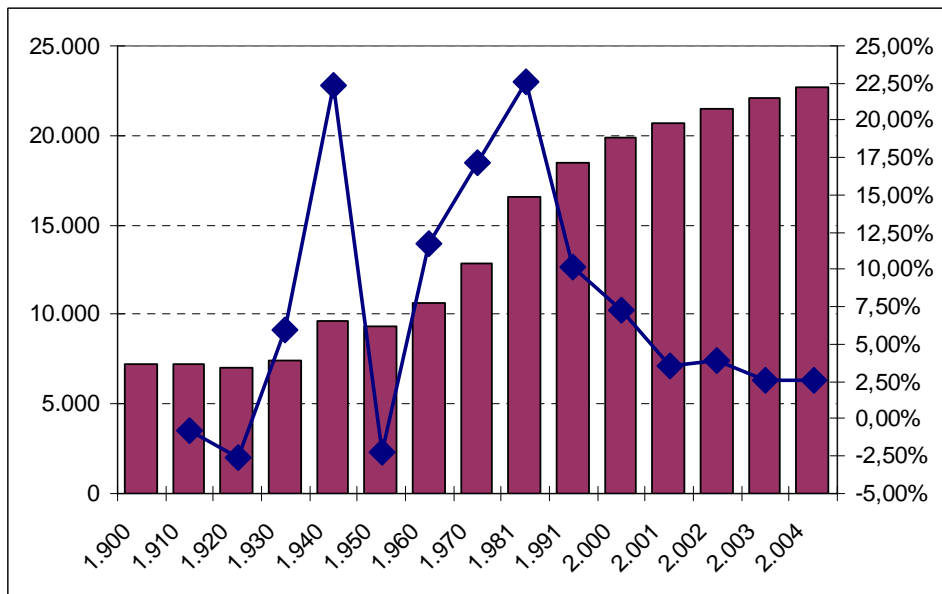

Fuente: Elaboración propia a partir de datos del INE.



## 3.1.1.2. CARACTERÍSTICAS DEMOGRÁFICAS

Referente a las características demográficas de la población de Benicarló, se realiza el estudio en base a:

- Estructura de la población por edades y sexo,
- Tasas de envejecimiento, juventud y dependencia,
- Movimiento natural de la población, tasa de natalidad y mortalidad,
- Saldo migratorio de la población.

En la siguiente tabla se observa la distribución de la población de Benicarló por edad y sexo, situándose los mayores porcentajes de la población en el intervalo comprendido entre los 25 y 29 años, superando el 9%. De la tasa de feminidad, se puede advertir que existe un equilibrio entre varones y mujeres, rompiéndose en las cohortes de edad más avanzadas, a consecuencia de la mayor esperanza de vida en las mujeres que en los hombres.

Tabla 3. Población de Benicarló por grupos de edad.

Edad	Ambos sexos	Varones	Mujeres	Total %	Tasa de Feminidad
Total	22.653	11.357	11.296	100,0%	49,8%
0-4	1.157	603	554	5,1%	47,9%
05-09	1.137	570	567	5,0%	49,9%
10-14	1.141	579	562	5,0%	49,3%
15-19	1.217	616	601	5,4%	49,4%
20-24	1.703	879	824	7,5%	48,4%
25-29	2.070	1.081	989	9,1%	47,8%
30-34	1.938	1.009	929	8,6%	47,9%
35-39	1.976	1.010	966	8,7%	48,9%
40-44	1.747	926	821	7,7%	47,0%
45-49	1.505	761	744	6,6%	49,4%
50-54	1.250	630	620	5,5%	49,6%
55-59	1.109	569	540	4,9%	48,7%
60-64	1.026	500	526	4,5%	51,3%
65-69	1.018	498	520	4,5%	51,1%
70-74	974	435	539	4,3%	55,3%
75-79	791	353	438	3,5%	55,4%
80-84	546	226	320	2,4%	58,6%
85 y más	348	112	236	1,5%	67,8%

Fuente: Datos obtenidos del Padrón de Habitantes rectificado a enero de 2.004. Ajuntament de Benicarló.

El siguiente gráfico representa las pirámides de población del municipio de Benicarló y de la Comunidad Valenciana, siendo las dos casi idénticas. Muestran una pirámide



**regresiva**, con una base más estrecha que el cuerpo central y un porcentaje de ancianos relativamente grande. Es la pirámide propia de los países desarrollados que han terminado la transición demográfica. Se trata de una población envejecida con bajas tasas de natalidad y de mortalidad, y con un crecimiento natural reducido.

Gráfico 2. Pirámides de Población de Benicarló y la Comunidad Valenciana.

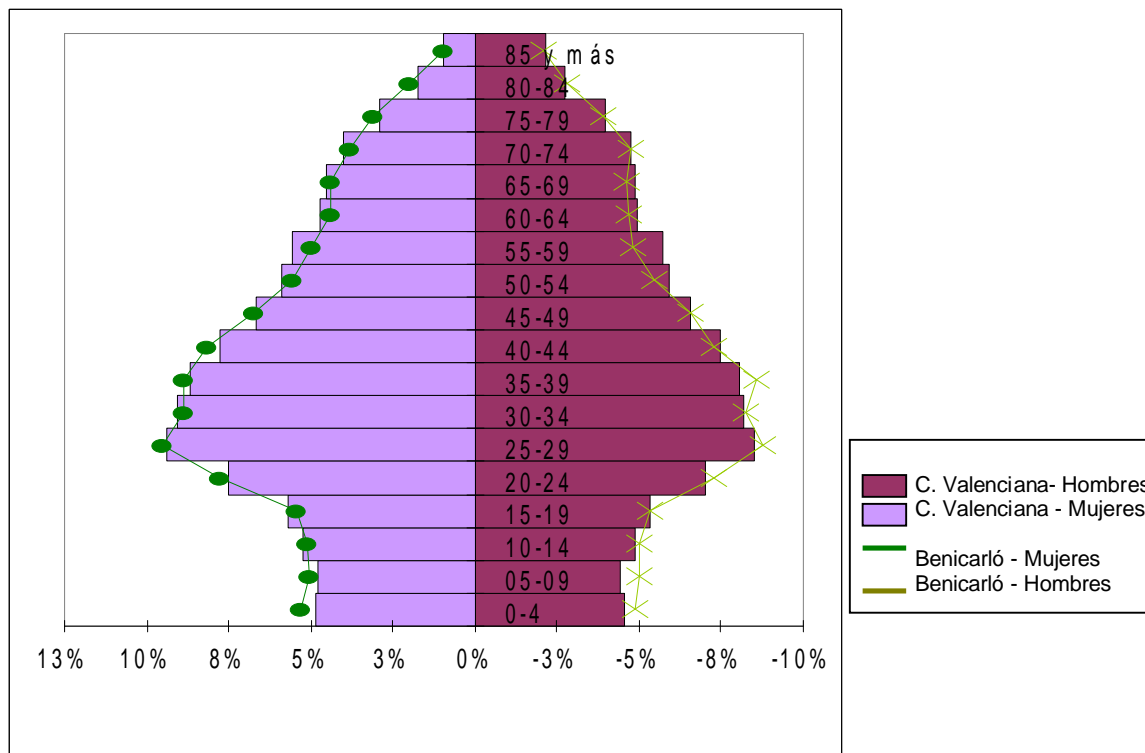

Fuente: Datos obtenidos del Padrón de Habitantes rectificado a enero de 2.004. Ajuntament de Benicarló.

Las conclusiones que se derivan tras el análisis de la pirámide, son las siguientes:

- ü En las cohortes de edad de 20 a 64 años, se concentra el 63% de la población (14.324 personas), el 21% de 0 a 19 años (4.652) y el restante 16% (3.677) igual o superior a 65 años.
- ü La edad media de la población total está en 39 años, siendo la de los hombres 39 años y la de las mujeres 40 años. Respecto a la C.V., no existe mucha diferencia, ya que la edad media de la población valenciana es de 40 años.
- ü La población de Benicarló, se caracteriza por ser una población en edad productiva y reproductiva, ya que más del 40% de la población comprende las edades de 20 a 44 años.
- ü Como se ha comentado anteriormente, existe un equilibrio entre varones y mujeres. Siendo el peso relativo mayor el de varones hasta los 59 años. A partir de esta edad, el peso de las mujeres es superior, llegando a alcanzar una tasa de feminidad del 67.8% a partir de los 85 años.

En las tablas siguientes se muestran los índices de juventud y vejez de la población benicarlanda. Los resultados son bajos, ya que una población definida como *bien*



*estructurada* debería obtener un índice de juventud superior al 33‰, y un índice de vejez algo inferior al 33‰, por tanto, la población benicarlanda con índices de juventud y vejez alrededor del 16‰, permite mostrar la concentración de población existente entre las cohortes de edad de 16 a 64 años, y una tasa de dependencia no muy elevada, con un 47,9‰. La edad media de la población es de 39,1 años, por tanto, se puede concluir, que aunque Benicarló sea un municipio con población característica de los países modernos, no presenta unos índices de vejez muy elevados, ni de juventud muy reducidos. Éstos índices de la población benicarlanda, como se observa en la tabla nº 4, son similares a los de la provincia de Castellón y la Comunidad Valenciana.

Tabla 4. Índices de la estructura de edad y sexo. Benicarló, Provincia de Castellón y Comunidad Valenciana.2004

INDICES	BENICARLÓ	PROVINCIA CASELLÓN	COMUNIDAD VALENCIANA
Índice Juventud (%)	16,16	15,2	15,4
Índice Vejez (%)	16,23	17,0	16,3
Jóvenes/ancianos	99,54	89,5	94,6
Índice dependencia (%)	47,9	47,4	46,5
Edad media (años)	39,1	39,6	40,5

Fuente: Anuario Social de España.

**Índice de juventud:** Proporción que representan los menores de 15 años sobre el total de la población.  
**Índice de vejez:** proporción que representan los mayores de 65 años sobre el total.  
**Tasa de dependencia:** Proporción que representan los menores de 15 y mayores de 65 respecto a la población de 16 a 64 años.  
**Relación jóvenes/ancianos:** proporción que representan los menores de 15 años sobre los mayores de 65.

Con el fin de realizar un análisis más detallado de la población benicarlanda, es necesario extraer algunos índices y tasas que se muestran a continuación, realizando una comparación con los datos de la provincia de Castellón y los de la Comunidad Valenciana.

La población de Benicarló, se compone de un saldo vegetativo positivo al presentar más nacimientos que defunciones. A continuación (gráfico 3) puede apreciarse la evolución del movimiento natural de población desde 1995 hasta el año 2000, no se han incluido datos más actualizados al no disponer de ellos. Los datos muestran que son los años 1996 y 2000, los que presentan una mayor diferencia entre defunciones y nacimientos, obteniendo un crecimiento de 44 y 27 efectivos, respectivamente. Por tanto, respecto al movimiento natural de la población durante estos años, Benicarló ha aumentado su población, aunque no de manera significativa.



Gráfico 3. Evolución de los nacimientos y defunciones de Benicarló.

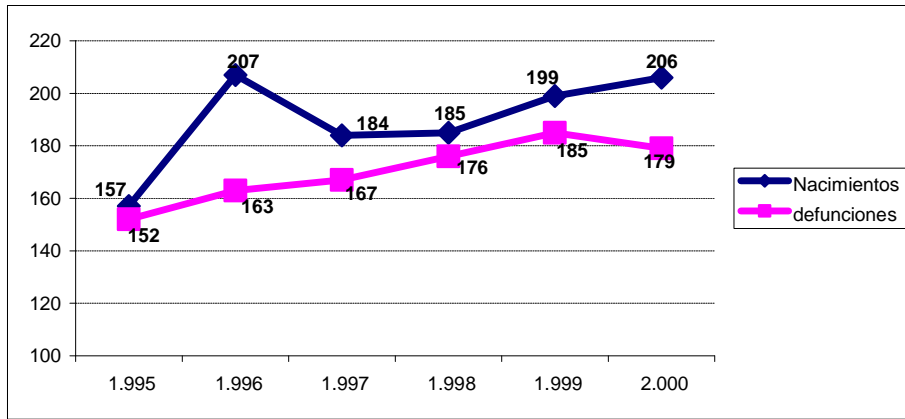

Fuente: Elaboración propia a partir de datos del INE.

Las Tasas Brutas de Mortalidad y Natalidad de Benicarló son características de los países modernos y desarrollados al encontrarse por debajo del 15‰. La tasa de mortalidad se considera baja, por tanto, es positivo para la población, por contra, la presencia de una tasa de natalidad también baja, viene a explicar el porque de la presencia del crecimiento pausado de la población.

En cambio, la tasa de fecundidad que muestra la proporción de nacimientos respecto al total de mujeres entre 15 y 49 años, se considera moderada y se encuentra por encima de la de la Comunidad Valenciana y de la provincia de Castellón, con un 37,5‰ y 38‰ respectivamente.

Tabla 5: Evolución de las tasas de natalidad, mortalidad fecundidad y crecimiento vegetativo de Benicarló.

	C. Vegetativo	Tasa Natalidad (‰)	Tasa Mortalidad (‰)	Tasa Fecundidad (‰)
1995	5	8,2	8,0	-
1996	44	10,8	8,5	41,2
1997	17		-	-
1998	9	9,6	9,1	36,5
1999	14	10,2	9,5	39,3
2000	27	10,3	9,0	40,0

Fuente: Elaboración propia a partir de datos del INE.



Por último, si se analiza el saldo migratorio de Benicarló, entendido éste como la diferencia entre el número de inmigraciones y de emigraciones producidas en el municipio, puede verse que se han producido fluctuaciones importantes a lo largo del tiempo, pudiéndose extraer las siguientes conclusiones:

Gráfico 4: Evolución del saldo migratorio de Benicarló.

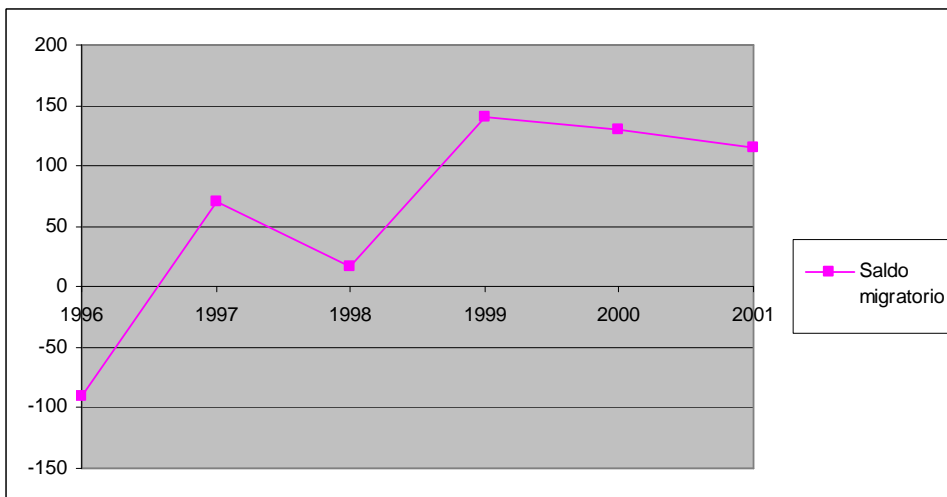

Fuente: Elaboración propia a partir datos IVE.

- Durante el año 1996, el número de ciudadanos que emigraron fuera de Benicarló superó el número de inmigrantes por lo que el saldo migratorio resultó negativo (-91). La población emigrante que salió de Benicarló durante este año, lo hizo tanto hacia otras partes de la Comunidad Valenciana (mayoritariamente mujeres), como hacía otras Comunidades Autónomas (predominando el sexo masculino). Si se compararan estos datos con los que presentaron la provincia de Castellón y la Comunidad Valenciana para este mismo año, puede verse que mientras éstas presentaron un saldo migratorio positivo, en Benicarló se daba el fenómeno contrario, predominando la emigración.
- En el año 1997 se invierte este fenómeno presentando un saldo migratorio de 71, pasando a ser receptores de inmigrantes. La población inmigrante procedía principalmente del interior de la Comunidad Valenciana. La minoría proveniente de otras Comunidades Autónomas eran, en su mayor parte, mujeres.
- Durante el año 1998, puede verse que el saldo migratorio total es positivo, pero si se hace referencia sólo al producido en el interior de la Comunidad Valenciana, este experimenta un valor negativo de -36, lo que viene a mostrar la existencia de numerosos flujos migratorios producidos durante estos años.
- Es a partir del año 1999 cuando el saldo migratorio pasa a ser positivo configurándose como territorio receptor de inmigrantes, con valores de 140, 130 y 115 para los años 1999, 2000 y 2001 respectivamente.





### 3.1.1.3. INMIGRACIÓN



Si hay un fenómeno que ha influido de manera notable en la evolución demográfica del municipio a finales del siglo XX y principios del XXI, ha sido la inmigración.

Según datos del INE, la tasa de migración de Benicarló es de 36,81%, situándose la de la provincia de Castellón en un 17,5%. La tasa de migración de Benicarló se sitúa en un 15,04% por encima de la que presenta la Comunidad Valenciana, 21,77%. Señalar, que el colectivo más importante de extranjeros empadronados en la provincia de Castellón es el rumano, mientras que en Benicarló es el marroquí, con una representación del 5,89% sobre el total de la población.

En relación a la provincia de Castellón el número de extranjeros empadronados se ha multiplicado por 12 desde 1996 pasando de 5.600, a 68.900 a finales del 2.004, según el informe sobre evolución de las cifras de inmigración elaborada por la subdelegada del Gobierno. De los 68.900 extranjeros empadronados en la provincia, 30.000 son rumanos, siendo la nacionalidad más significativa al representar el 43% de los inmigrantes, el segundo colectivo en importancia es el marroquí que representa el 22% de extranjeros empadronados.

Así lo demuestran los datos del Padrón Municipal de habitantes a partir de los que puede verse la clara evolución demográfica que se ha venido dando en Benicarló en los últimos años. Tan sólo en tres años, la población total ha aumentado en 3.200 habitantes. Este aumento viene condicionado por el alto flujo de inmigración que se viene produciendo.

La llegada de inmigrantes procedentes de países en crisis (Países del Este, Magreb, Países de Sudamérica, etc) ha aumentado en los últimos años. Del mismo modo, también existe una parte de la población inmigrante que procede de países europeos vecinos, atraídos por el sol, la playa, etc., que deciden cambiar de residencia.

Benicarló, según datos del Padrón Municipal de habitantes, cuenta con un total de 4.027 inmigrantes procedentes de fuera de nuestro país, lo que supone un 16,70% de la población total de Benicarló.

Según el Padrón de Habitantes a 1 de Enero de 2004, los empadronados extranjeros en Benicarló, proceden mayoritariamente del continente Africano (34,46%) y del continente Americano (32,37%), teniendo una representación menor de extranjeros procedentes de los países comunitarios (14,77%), así como del resto de Europa (17,03%).



Gráfico 5: Porcentaje de población extranjera en Benicarló.

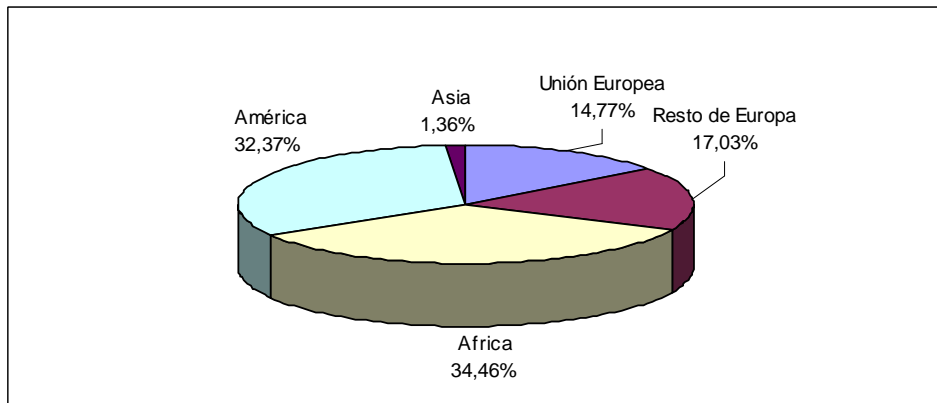

Fuente: Padrón de habitantes de Benicarló.

Gráfico 6: Nacionalidad de la población inmigrante.

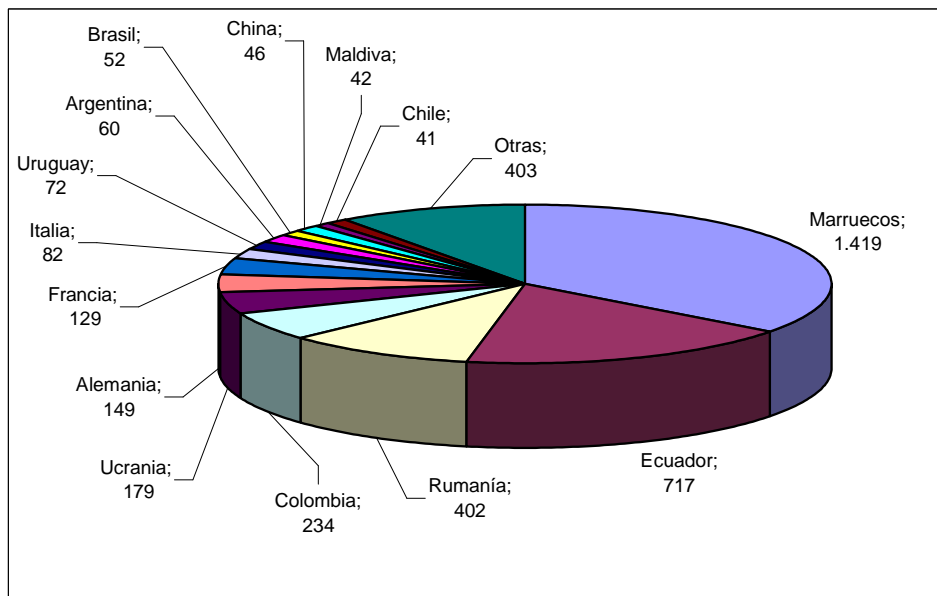

Fuente: Padrón de Habitantes rectificado a enero de 2.004. Ajuntament de Benicarló.

Si se estudia la procedencia de la población extranjera por nacionalidades, destaca en número la población procedente de Marruecos. Los marroquíes representan el 32,24% del total de la población inmigrante, seguido con un 17,80% de la población ecuatoriana, la rumana con un 9,98%, y la colombiana con un 6,5%.

La población inmigrante extranjera que llega a Benicarló, comienza a dejar de ser una población de paso para establecerse de manera continuada en el municipio. Cada vez es mayor la cantidad de familias que llegan en busca de un trabajo y con el objetivo de establecerse de forma continuada.

Prueba de ello es la distribución de edades de la población inmigrante. Un 38,60% de la misma presenta una edad comprendida entre los 15-29 años, el 40% entre 30-64 años y



otra parte muy importante, el 17,98%, corresponde a la población más joven, con una edad comprendida entre 0 y 14 años. De estas cifras, un 58,91% corresponde a varones y un 41,08% a mujeres. Estos datos dan fe de la existencia de una gran cantidad de familias completas que viven en el municipio.

En el siguiente gráfico, se puede observar como la población extranjera aporta mayor número de población en las edades productivas y reproductivas, y menor cantidad en la población dependiente.

Gráfico 7: Distribución de edades de la población extranjera de Benicarló.

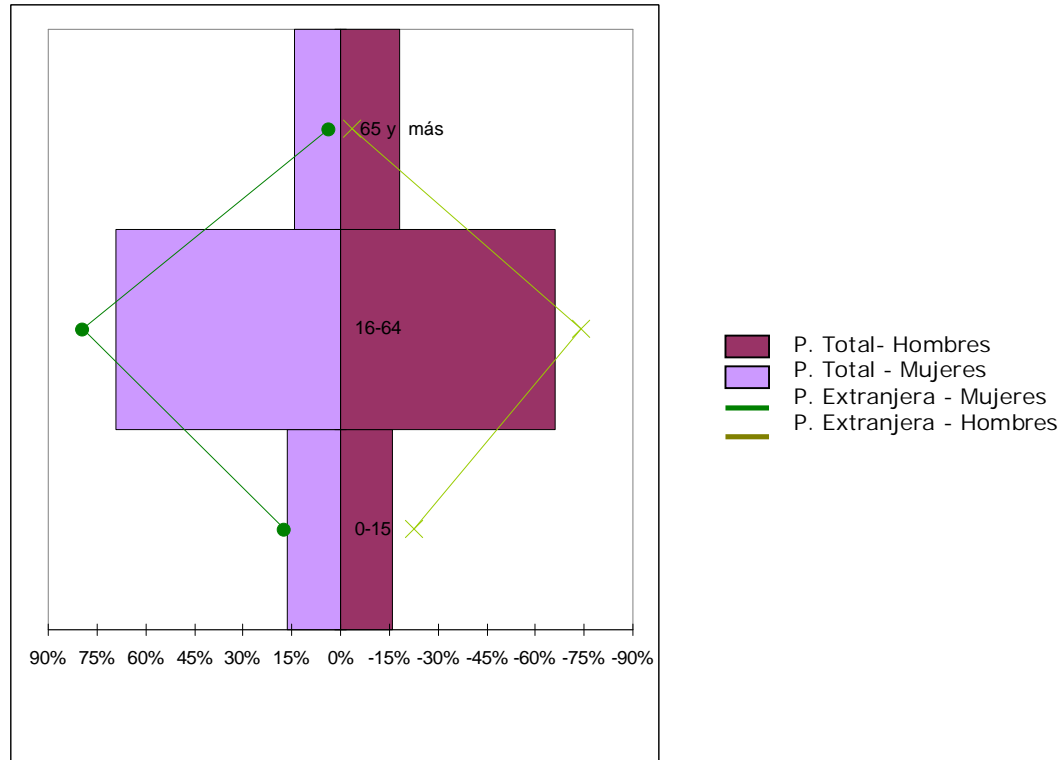

Fuente: Elaboración propia a partir de datos del Padrón de Habitantes del Ajuntament de Benicarló

En lo que respecta a la inmigración interior, es decir, los flujos de población que se dan desde cualquier parte de España hacia Benicarló, puede verse que esta cifra es aproximadamente del 2,41% del total de la población benicarlanda. Un 1,31% corresponde a población procedente de otras Comunidades Autónomas entre las que destacan Cataluña, con un 0,63%, seguido de Andalucía, Aragón y Madrid, perteneciendo el 1,10% restante a aquella que procede de dentro de la Comunidad Valenciana.



### 3.1.1.4. ESTRUCTURA Y DISTRIBUCIÓN DE LA POBLACIÓN



La distribución espacial de la población de Benicarló se divide en 3 distritos que se desglosan a su vez en varias secciones. Esta división se ha realizado en función de los datos facilitados por el Padrón Municipal de Habitantes. Las características de cada distrito son las siguientes:

**Distrito 1:** Está compuesto por 5 secciones las cuales en su conjunto cuentan con 8.386 habitantes que representan el 34,5% de la población de Benicarló. Este distrito queda limitado por el Paseo de José Ferrer Soriano-Calle Cristo del Mar hasta la Avenida del Marqués de Benicarló y en dirección a Vinaroz.

**Distrito 2:** Está compuesto por sólo 3 secciones al ser el de menor dimensión y menor porcentaje de habitantes, en el cual residen 3.510 habitantes que constituye el 14,4% de la población. La superficie de este distrito abarca desde el Paseo Soriano-Calle de Sant Joan hasta el cruce con la Calle Mayor continuando por la Calle Alcalá de Chivert.

**Distrito 3:** Es el mayor de los 3 distritos, está compuesto por 7 secciones las cuales representan el 51,1% de la población con 12.432 habitantes. Este distrito abarca desde el mar (Avenida del Marqués de Benicarló), subiendo por el Cristo del Mar-Calle San Joan hasta el cruce con la calle Mayor y continuando por la Calle de Alcalá de Chivert en dirección hacia Peñíscola.

El siguiente gráfico muestra el elevado porcentaje de población del distrito 3 respecto a los dos distritos restantes:

Gráfica 8: Población de Benicarló por distritos.

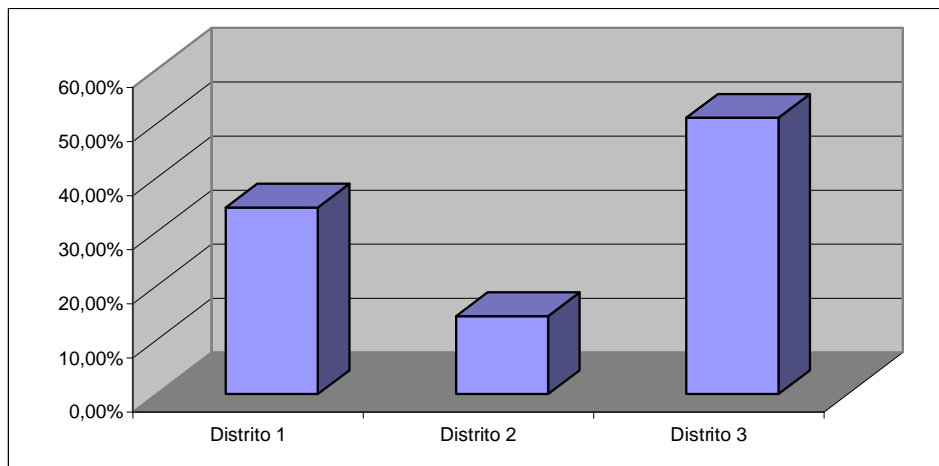

Fuente: Padrón de Habitantes rectificado a enero de 2.004. Ajuntament de Benicarló.



### 3.1.1.5. TAMAÑO FAMILIAR

El número de hogares<sup>1</sup> de Benicarló, según datos del Anuario Social de España, se sitúa en 7.254, correspondiendo la mayor parte a hogares formados por 3-4 miembros tal y como muestra el gráfico 9.

Gráfico 9: Porcentaje de los miembros que conforman un hogar.

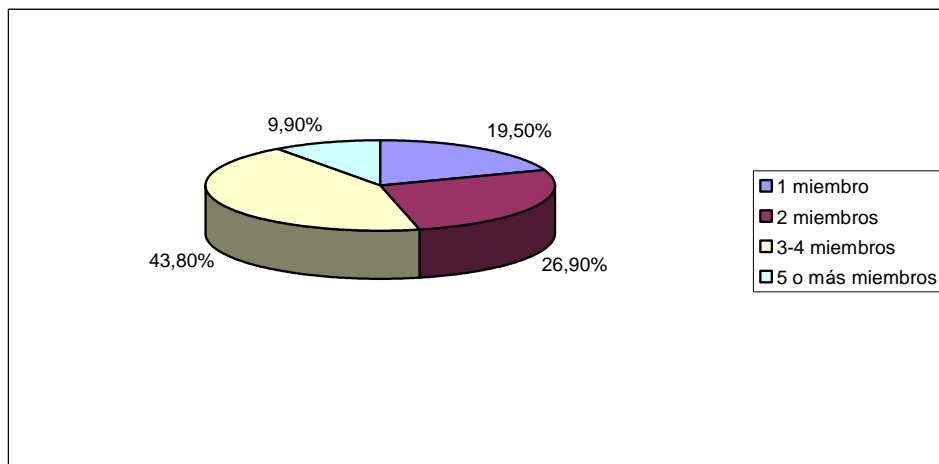

Fuente: Elaboración propia a partir de datos del Anuario Social de España.

El número medio de miembros por hogar se sitúa en torno a los 2,8, cifra que se iguala a la media de la provincia de Castellón (2,7) y la Comunidad Valenciana (2,8), lo que muestra que el tamaño familiar se asemeja a la presentada por el resto de familias valencianas.

### 3.1.2. EDUCACIÓN



Los aspectos educativos desarrollan un rol fundamental en el proceso de desarrollo y sostenibilidad municipal. Educar hacia unos valores ambientales y sociales más amplios es tarea de las administraciones públicas de cara a cimentar los pilares básicos que sirvan tanto para profundizar en la educación en valores como para reorientar el estilo de vida de la población de forma que cada vez la población sea más consciente de la problemática ambiental del municipio. Por tanto, en este proceso evolutivo la dimensión educativa y

cultural adquiere un papel básico y fundamental.

Para cumplir esta tarea, el municipio de Benicarló posee varios centros de educación a nivel básico como los colegios e institutos; de nivel secundario como los centros de

<sup>1</sup> Datos extraídos del Anuario Social de España. La Caixa, 2004. Datos referidos a enero de 2002.



formación profesional: FP; y centros de formación ocupacional del SERVEF. Además también cuenta con una Universidad Popular y un Conservatorio. Los centros públicos del municipio y los alumnos registrados, según datos del Ayuntamiento de Benicarló son los que se muestran a continuación:

Tabla 1: Alumnos de los centros de educación primaria

C.E.I.P.	Alumnos
MARQUÉS DE BENICARLÓ	745
EDUARDO MARTINEZ RÓDENAS	328
FRANCISCO CATALÁN	230
LA CONSOLACIÓN	908
TOTAL	2220

Fuente: Ayuntamiento de Benicarló

Tabla 2: Alumnos de los centros de Educación Secundaria

CENTROS E.S.O	Alumnos
LA SALLE	415
JOAN COROMINES	308
RAMÓN CID	483
TOTAL	1206

Fuente: Ayuntamiento de Benicarló

Tabla 3: Alumnos de los institutos de Benicarló

INSTITUTOS	Alumnos
I.E.S. JOAN COROMINES	370
I.E.S. RAMÓN CID	218
TOTAL	588

Fuente: Ayuntamiento de Benicarló

Los Centros de Educación Infantil y Primaria de Benicarló vienen desarrollando tres programas de educación bilingüe que han permitido un mayor desarrollo y aprendizaje de ambos idiomas. Pero especialmente para el valenciano, cuya recuperación en las aulas se ha rebelado como un paso fundamental que ha permitido grandes avances hacia la necesaria normalización lingüística.



Los programas desarrollados son los siguientes:

- Programa de Enseñanza en Valenciano (PEV): está diseñado para alumnado mayoritariamente valencianoparlante. Se caracteriza por que se comienza usando mayoritariamente el valenciano como lengua de enseñanza, incorporándose el área de castellano desde el primer momento. Se pueden incorporar tantas áreas en castellano o en valenciano como sean necesarias para conseguir que el alumnado sea bilingüe. La lengua extranjera se incorporara en 3º de primaria.
- Programa de Inmersión Lingüística (PIL): está diseñado para alumnado mayoritariamente castellanoparlante. Se comienza usando mayoritariamente el valenciano como lengua de enseñanza, para incorporar el castellano durante el primero o segundo ciclo de Primaria. Se pueden incorporar tantas áreas en castellano o valenciano como sean necesarias para conseguir que el alumno sea bilingüe. La lengua extranjera se incorporara a partir de 3º de primaria.
- Programa de incorporación progresiva (PIP): cuando en centros situados en municipios de predominio lingüístico valenciano no se aplican ninguno de los programas anteriores. Comienzan utilizando mayoritariamente el castellano como lengua de enseñanza, incorporándose el área de valenciano desde el primer momento en algunas asignaturas como el Área de Conocimiento del Medio Natural, Social y Cultural a partir del tercer curso de educación primaria.

### 3.1.2.1 FORMACIÓN PROFESIONAL

Benicarló dispone de un centro de formación profesional ocupacional dirigido a trabajadores, tanto en paro como activos, donde se imparten cursos a partir de las necesidades detectadas en los sectores de trabajo más significativos de la zona. El objetivo del SEVEF es facilitar el acceso al mercado laboral y elevar el nivel de calificación profesional de los alumnos.

Las funciones del centro de formación ocupacional (SERVEF) son las siguientes:

- Prospección de las necesidades formativas del municipio.
- Programación de cursos de acuerdo a las necesidades detectadas.
- Homologaciones de centros colaboradores.
- Seguimiento y control de la calidad de formación impartida.
- Información y orientación laboral.
- Programación de cursos de metodología y reciclaje.

Los programas impartidos por este centro son:

- Programas de Formación Profesional Ocupacional.
- Talleres de Formación e Inserción Laboral para parados de larga duración.
- Talleres de Formación e Inserción Laboral para mujeres.
- Talleres de Formación e Inserción Laboral para jóvenes menores de 25 años.
- Talleres de Formación e Inserción Laboral para personas discapacitadas.



- Talleres de Formación e Inserción Laboral para personas con riesgo de exclusión social.
- Talleres de Formación e Inserción Laboral para inmigrantes.

Las instalaciones de este centro son:

- § Talleres: madera, barnizado y lacado de muebles, fontanería/gas y electricidad.
- § Aulas-talleres: cocina, restaurante/bar y pastelería.
- § Aulas: ofimática, técnicas empresariales, 6 aulas multifuncionales y diseño asistido por ordenador (CAD).
- § Servicios auxiliares: salón de actos.

### 3.1.2.2. NIVEL DE FORMACIÓN

En el municipio de Benicarló no existe ningún estudio realizado acerca del nivel formativo de la población. Por ello, se han recogido datos del Anuario Social de España del 2004 a nivel provincial.

Tabla4: Nivel de estudios del municipio de Benicarló, Castellón y la Comunidad Valenciana.

	Analfabetos y/o sin estudios (%)	Estudios primarios (%)	Estudios secundarios (%)	Estudios universitarios (%)
Benicarló	14,1	27,4	49,5	9
Castellón	14,3	28,3	47,2	10,1
Comunidad Valenciana	14,6	25,1	48,6	11,7

Fuente: Anuario Social de España

No se aprecian diferencias porcentuales significativas del valor presentado por la población de Benicarló con respecto al conjunto de la provincia de Castellón o incluso de la Comunidad Valenciana. Sin embargo se pueden hacer las siguientes valoraciones:

- El porcentaje de población con sólo estudios primarios en Benicarló es un 2,3% mayor que la de la Comunidad Valenciana. El hecho de que más del 40% de la población benicarlanda no cuente con ningún tipo de estudio, o solo con los primarios, condiciona la accesibilidad a puestos de trabajo que exigen una mayor cualificación. Esto explica que las actividades que exigen un más bajo nivel de especialización y que en general se corresponden con bajos salarios, sean predominantes en el municipio como se verá posteriormente en el apartado relativo al mercado laboral.
- Tanto el nivel de diplomados como el de estudios con posibilidad de acceso a puestos de trabajo con máximo nivel de especialización, están menos representados que en el conjunto total de la Comunidad Valenciana.
- Las reducidas expectativas laborales y salariales favorecen el éxodo de personas con mayor grado de preparación hacia otros núcleos urbanos en los que hay un mercado laboral más diverso, por ejemplo las áreas metropolitanas de Castellón y Valencia, en las que se hallan desde puestos de trabajo de baja calificación, hasta trabajos en industrias de alta tecnología que requieren personal con una elevada y específica formación.





Tabla5: Nivel de estudios del municipio de Benicarló

ANALFABETOS	329
% CIUDADANOS ANALFABETOS	1,9%
NUMERO CIUDADANOS SIN ESTUDIOS	7.665
% CIUDADANOS SIN ESTUDIOS	38,8
CIUDADANOS CON GRADUADO ESCOLAR	5.716
% CIUDADANOS CON GRADUADO ESCOLAR	31%
CIUDADANOS CON BACHILLERATO	1.555
% CIUDADANOS CON BACHILLERATO	9%
CIUDADANOS CON FP	1.418
% CIUDADANOS CON FP	8,3%
DIPLOMADOS	833
% CIUDADANOS DIPLOMADOS	4,8%
CIUDADANOS CON ESTUDIOS SUPERIORES	684
% CIUDADANOS CON ESTUDIOS SUPERIORES	4%

Fuente: Anuario Social de España del 2004.

### 3.1.2.3. EDUCACIÓN AMBIENTAL



La educación ambiental resulta un área importante para avanzar en la progresiva concienciación social en pos de un mayor respeto hacia el medio ambiente. Los actuales currículos escolares van paulatinamente incluyendo en sus enseñanzas materias que versan en este campo ya sea de forma directa o transversal. Los problemas ambientales globales constituyen una de las cuestiones fundamentales a tratar por su incidencia en la calidad de vida diaria. Sin embargo los programas de estudio de las asignaturas no posibilitan, en general, un tratamiento amplio de estos contenidos que, por su carácter, corresponden a diferentes áreas del conocimiento. Es por ello que las instituciones públicas, y en nuestro caso el Ayuntamiento de Benicarló, se han propuesto poner en práctica diversas iniciativas de cara a una mayor sensibilización

social. La educación ambiental es una herramienta fundamental para lograr un cambio de actitud y de comportamiento en la sociedad

De este modo, desde la puesta en marcha de la Agenda 21 local, en el municipio de Benicarló se han realizado varias actividades medioambientales como:



- El día sin coche: talleres donde se pretendía concienciar de la existencia de otros transportes más respetuosos con el medio ambiente.



- El día del árbol: talleres para niños en los que se pretendía dar a conocer a los más jóvenes de los diferentes tipos de ecosistemas del municipio y la importancia de su conservación.
- La semana del medio ambiente donde se plantean todas las cuestiones y problemáticas, tanto a nivel municipal como a escala estatal o mundial.

La mayor parte de las actuaciones de educación ambiental han sido dirigidas a niños, aunque dentro del proceso de Agenda 21 se pretende que todos los ciudadanos vayan adquiriendo progresivamente una mayor concienciación ambiental, o que al menos tomen conciencia de los problemas ambientales más significativos y decidan entonces su grado de implicación en la búsqueda de soluciones a estos.

#### 3.1.2.4. UNIVERSIDAD POPULAR

La Universidad Popular es un proyecto de desarrollo cultural, dirigido a promover la participación social y la educación continua para mejorar la calidad de vida de la población. Tiene como objetivo prioritario facilitar el acceso a la educación y la formación a todas las personas de Benicarló. Desde esta institución se realiza la promoción de la formación a lo largo de la vida, actualizando conocimientos, y desarrollando la integración social y el intercambio cultural. La Universidad Popular fomenta la actualización educativa y la formación para el empleo, y promueve la integración social a través de la realización de programas específicos con los grupos más desfavorecidos, para facilitar el acceso a los bienes sociales y culturales en condiciones de igualdad.

Este espacio conjuga distintos tipos de acciones en el ámbito local, manteniendo una perspectiva mucho más amplia y abierta, demostrando una capacidad para adaptarse a las distintas realidades y situaciones, en un doble postulado de unidad y diversidad, "pensando globalmente y actuando localmente". Sin duda un espacio privilegiado para avanzar en la sensibilización ambiental ciudadana.

De acuerdo con estos principios se confeccionó un programa de actividades de formación no reglada y un programa de cursos y talleres -de gestión directa o en convenio con entidades-, de contenido formativo y lúdico.

Algunas de las ofertas formativas que ofrece la UP son las siguientes:

- Corte y confección.
- Modelaje y decoración cerámica.
- Francés, inglés y alemán turístico.
- Valencià, graus elemental, mitjà i superior.
- Iniciación informática e internet
- Castellano y Valenciano para extranjeros, en especial para mujeres magrebies.
- Taller de teatro, bonsái o maquillaje.
- Club de la gent gran: donde se realizan talleres de manualidades y diversas actividades dirigidos a la gente más mayor.

Formación de personas adultas (FPA): desde la alfabetización hasta la obtención del título de Graduado en Educación Secundaria.



### 3.1.2.5. CONSERVATORIO DE MÚSICA MESTRE FELIU

La presencia de un Conservatorio ofrece a los habitantes de Benicarló (y por extensión a los de toda la comarca) una oportunidad de iniciarse o bien ampliar el estudio y conocimiento de los técnicas y instrumentos musicales más importantes así como diversas tendencias y tradiciones musicales, todo ello ámbitos que componen el programa formativo del centro. En concreto, en el Conservatorio Mestre Feliu se ofrecen las asignaturas que seguidamente se detallan:

- Flauta Lenguaje musical
- Clarinete Coro
- Saxofón Orquesta
- Trompeta Música de Cámara
- Oboe Armonía
- Trombón Piano Complementario
- Tuba Análisis
- Violín Historia de la Música
- Viola Fundamentos de la composición
- Violonchelo Idiomas (canto)
- Contrabajo Guitarra
- Piano Percusión
- Canto Trompa

### 3.1.3. DEPORTES



El deporte como fenómeno social contemporáneo no es atribuible a ningún creador o inventor. Se trata de un término polivalente con poco más de un siglo y medio de existencia y su esencia estaría inspirada en la tradición clásica, siendo reelaborado en su actual concepción dentro del marco cultural del neoclasicismo anglosajón entre finales del siglo XVIII y el primer tercio del siglo XIX. Por tanto, el deporte es hijo de la Revolución Industrial y de una sociedad competitiva en la cual los miembros con más poder adquisitivo desean cultivar sus cuerpos,

distinguirse de los demás, sentir emociones fuertes y engrandecer el espíritu de superación personal y colectivo (Agulló Albuixech, 2003). A partir de aquí hay que subrayar que el movimiento de difusión de los deportes se produce de manera muy desigual según las clases sociales, los grupos o incluso las naciones.

De todas maneras, la presencia del deporte en la vida cotidiana de las sociedades contemporáneas capitalistas va “in crescendo” y el municipio de Benicarló no es ajeno a esta dinámica. La pilota valenciana se configuró junto con la caza y en menor medida la vela latina o el tir i arrosegement como los principales deportes que se practicaron en la localidad hasta la primera mitad del siglo XX.

Especialmente significativa resultó la práctica de la pilota con desafíos entre los mejores pelotaris locales y los de localidades vecinas. Además de llargues o galotxa se practicaba una modalidad de juego indirecto (frontón) similar al frontón basco-francés denominada frare (que todavía hoy se practica en Traiguera). Desgraciadamente la



práctica del ancestral deporte ha desaparecido de las calles benicarlandas, con la complicidad institucional, dando paso a la llegada de nuevos deportes foráneos con mayor vistosidad y con la aureola de modernos (propagados en gran medida por los medios de comunicación –en especial la televisión-). Sin embargo, a partir de 1960 paulatinamente se fue abriendo el abanico de prácticas deportivas en la localidad hasta la situación actual donde se pueden practicar en Benicarló más de 60 modalidades deportivas. De lo que nadie duda es que el deporte practicado con moderación contribuye a mejorar la salud de las personas, a crear una ciudad más sostenible y a un mejor desarrollo personal y social.

A partir de aquí, se observa que la oferta deportiva del municipio de Benicarló es amplia y diversa. Cabe tener en cuenta que las actividades deportivas se desarrollan tanto en centros de carácter privado como en actividades promovidas desde la Concejalía de Deportes del Ayuntamiento de Benicarló.

### 3.1.3.1. INSTALACIONES



De acuerdo con la información municipal, las instalaciones deportivas con carácter público que se encuentran en el municipio de Benicarló son las siguientes:

- Pista deportiva del paseo Marítimo: donde se realizan entrenamientos deportivos de balonmano, fútbol sala o patinaje.
- Pabellón polideportivo municipal: Instalación deportiva compuesta por una pista central, una pista anexa interior cubierta, una pista exterior cubierta (con tres canchas de juego), gimnasio, pista de squash y sala de prensa.
- Pistas de atletismo municipales: Sede oficial del Club de Atletismo Baix Maestrat, donde se organizan competiciones de atletismo y realizan sus entrenamientos tanto los miembros del propio club de atletismo como de otras entidades, clubes o asociaciones deportivas.
- Campo de fútbol Jaume I: Sede del Racing Club Benicarló C.F. y la Penya Valencianista C.F, equipos de nueva creación y que actualmente participan en competiciones de 2ª Regional, realizando sus entrenamientos y partidos en este campo. También realiza aquí sus entrenamientos los equipos del C.F. Benihort.
- Campo de fútbol central-pista de atletismo: este campo situado en la zona central de las Pistas de Atletismo Municipales es la sede del C.F. Benihort.
- Gimnasio municipal: el cual consta de una sala para realizar diferentes actividades como aeróbic, tonificación, sala de musculación y zona de piscina y saunas.

Las actividades deportivas que se realizan por parte de la Concejalía de Deportes del Ayuntamiento de Benicarló posibilitan la realización de prácticas deportivas para todos



los segmentos poblacionales incluyendo tercera edad, adultos, niños (incluso bebés), como a personas con problemas de movilidad.

### 3.1.3.2. ACTIVIDADES DEPORTIVAS QUE SE PUEDEN REALIZAR

Dentro de las actividades deportivas se realizan cursos, juegos deportivos, campamentos, torneos... Entre estas se encuentran las siguientes:

#### **Cursos:**

- Aerobic para adultos.
- Gimnasia china (TAI-CHI).
- Gimnasia de educación especial: para niños con problemas de movilidad.
- Hípica.
- Iniciación deportiva.
- Mantenimiento para adultos.
- Yoga.
- Natación.
- Bautismo y buceo submarino.
- Pesca.
- Gimnasia rítmica.
- Senderismo
- Rock acrobático.
- Mantenimiento tercera edad.
- Cursos de golf.
- Tenis mesa.
- Squash.
- Cursos de vela (en el puerto deportivo).
- Rocódromo.

#### **Juegos deportivos:**

- Atletismo.
- Baloncesto.
- Balonmano.
- Ciclismo y educación vial.
- Natación.
- Fútbol.
- Judo y Jiu-Jitshu.
- Club Aiki-dojo.
- Tenis.
- Petanca.

#### **Campamentos:**

- Escuela Vela para escolares.
- Campus Basket.
- Campus Balonmano.
- Campus de trabajo de Deportes Adaptados.
- Campus Deportivo de verano.

#### **Torneos:**

- Atletismo.



- Balonmano.
- Petanca.
- Voley playa.
- Fútbol sala.

Los alumnos de los clubes y entidades que participan en estas actividades deportivas se pueden observar en el siguiente cuadro:

Tabla 1: Número de alumnos matriculados

ENTIDAD	NUMERO DE ALUMNOS
CLUB DE TENIS DE BENICARLÓ	27
CLUB DE BALONCESTO DE BENICARLÓ	68
CLUB GIMSPORT DE BENICARLÓ	12
CLUB DE FÚTBOL BENIHORT	27
UNIÓN CICLISTA BENICARLÓ	32
CLUB DE ATLETISMO "BAIX MAESTRAT"	153
CLUB NATACIÓN BENICARLÓ	72
CLUB HANDBALL BENICARLÓ	564
CLUB PETANCA BENICARLÓ	20
COLEGIO NTRA SRA DE LA CONSOLACIÓN	74
COLEGIO SALLE	102
COLEGIO EL MAESTRAT-AFANIAS	21
COLEGIO FRANCESC CATALÁN	59
COLEGIO EDUARDO MARTÍNEZ RÓDENAS	92
CLUB DEPORTIVO AIKI-DOJO	28
JUDO CLUB BENICARLÓ	33
FÚTBOL SALA	68
CLUB AJEDREZ BENICARLÓ	10
CLUB MABEL BENICARLÓ	15
TOTAL ALUMNOS MATRICULADOS	1.477

Fuente: Ayuntamiento de Benicarló

Las instalaciones deportivas de carácter privado son: la Academia de Baile Guadalupe Castell, el Centro Deportivo Mabel, el Gimnasio Ballester, Bolerias Bowling Paradise, Edificio Torremar, Club de Tenis Benicarló, Parv. Magdala y Gimnasio Tomas Vidal, entre otras.

Tanto estas instalaciones como las municipales, constan de un gran número de alumnos lo que hace que una parte muy significativa de la población muestre un gran interés por realizar actividades deportivas en su vida cotidiana.



### 3.1.4. PATRIMONIO CULTURAL



El municipio de Benicarló posee una gran variedad de patrimonio cultural, puesto que dentro de éste se incluye el patrimonio Histórico, Arqueológico, y Artístico.

El Patrimonio Histórico-Artístico del municipio es el siguiente:

ü **Calle San Joaquín**

Expediente incoado como Bien de Interés Cultural por Resolución Orden Ministerial 19/06/81 (BOE 01/09/81).

ü **Casa número 7 de la calle Generalísimo**

Expediente Incoado como Bien de Interés Cultural por Resolución 18/06/79 (BOE 16/07/79).

ü **Convento de San Francisco**

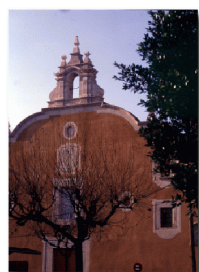

Expediente incoado como Bien de Interés Cultural por Resolución 02-06-82 (BOE 28-07-82). Respecto al casco originario de Benicarló, el antiguo convento de Franciscanos se halla situado extramuros, en la zona norte de la ciudad, al final de la antigua Rambla de Cáliz, llamada popularmente camí dels pedriscos, siendo su denominación actual el de calle San Francisco, cuyo moderno desarrollo urbano ha integrado todo el conjunto arquitectónico del convento al núcleo de la población.

La documentación existente sobre este conjunto arquitectónico es muy escasa. Se sabe que en el S. XVI, se estableció en Benicarló, una comunidad de Frailes Franciscanos de la rama de los Alcantarinos, en una casa cedida por el Ajuntament de la Vila a instancias y expensas del pueblo. En 1578, se funda el Convento de Franciscanos Descalzos bajo la advocación de dicho Santo. La edificación del Convento debió comenzarse con posterioridad a 1562 y en 1578 aún no estaban totalmente terminadas las obras, pues en un documento de esa fecha Felipe II otorgaba ciertas concesiones a la orden de los Mínimos de Benicarló, para que pudieran recabar fondos con el fin de concluir definitivamente la construcción. Durante el siglo XVIII en el convento se producen notables ampliaciones y reformas. En 1835, a raíz de la Desamortización de Mendizábal, la edificación fue desalojada y pasó a cumplir diversas funciones, la última de las cuales fue la de casa cuartel de la Guardia Civil hasta 1973.

La iglesia es de una sola nave, sin capillas laterales, de 20m. de longitud, dividida en 4 crujías por arcos fajones. La fachada de la Iglesia se orienta al Sur-Este, es obra barroca, datable estilísticamente en la primera mitad del S. XVIII, y se prolonga a lo largo de toda la nave delantera del Convento que llega a alcanzar en su conjunto los 53'5 m. de longitud. El hastial se remata con una cornisa moldurada de caliza labrada, de trazado al quiebro con curvas alternadas. Las rompeduras se singularizan con pináculos esféricos o pirámides y el centro se corona con una elegante espadaña de muy buena labra. Las puertas, óculos y ventanas de todo el frontal, son de extremada sencillez y de gran unidad compositiva, la cual se halla reforzada por el dibujo del esgrafiado de cuidada proporción, que refuerza la calidad arquitectónica del edificio.



## **Patrimonio arqueológico:**

### **Ü Puig de la Nau**



Expediente incoado como Bien de Interés Cultural por Resolución 10-02-92.

Se halla situado en la montaña de El Puig de la Nau. Durante las diversas campañas de excavación que se han venido realizando en él a partir del año 1974, se ha constatado que el hábito ibérico está asentado sobre unos estratos arqueológicos que proporcionan estructuras y materiales del final de la Edad del Bronce o de inicios de la Edad del Hierro, con

una dotación cronológica de alrededor de los s. VIII-IX a. de C.

A juzgar por los restos arquitectónicos que de él se conservan, este poblado es uno de los más interesantes del País Valenciano, ofreciendo las siguientes dos fases netamente diferenciadas de poblamiento:

Un período protoibérico o ibérico antiguo que representa la fase embrionaria de la cultura ibérica en un momento en que se comienza a asimilar las influencias de los colonizadores fenicios, que llegaron a esta costa allá por los ss.VII-VI aC.

Y otro período ibérico pleno (s. V y IV a. de C.) que constituye el horizonte más interesante y de mayor amplitud de poblamiento y de evolución cultural del hábitat. Pertenecen a esta segunda fase las magníficas estructuras que se conservan del poblado, así como la mayor parte de los materiales recuperados entre los que predomina la cerámica fabricada a torno y decorada con motivos lineales geométricos dibujados con pintura rojiza.

También cabe destacar la presencia de cerámica ateniense que revela unas relaciones, al menos de carácter comercial, con los mercaderes griegos asentados por aquella época en las colonias de Ampurias Rosas y otros puntos de la costa ibérica mediterránea.

La Necrópolis del Puig se trata de un campo de urnas de incineración situado al sur del poblado ibérico de El Puig, en el llano, a unos 400m. del hábitat ibérico y datado cronológicamente como de la misma época que éste.

Las urnas o vasijas son globulares y bicónicas, del tipo de "orejetas perforadas", provistas todas ellas de tapadera de ajuste hermético y cogedor dicoidal. Los ajuares que contienen consisten principalmente en objetos de bronce (fíbulas, placas de cinturón, colgantes, cadenitas, etc.) y armas de hierro (hojas de lanza, regatones, cuchillos afalcatados etc.).

Fue descubierta el año 1.979, cuando estaban realizando labores profundas de transformación en una de las parcelas que ocupaba la necrópolis.

### **Ü Poblado ibérico de La Tossa.**

Se halla ubicado en la cima de la montaña de La Tossa, al oeste del término municipal de Benicarló, por cuyo lugar discurre la línea divisoria entre éste y el de la vecina población, Cáliz. Los materiales de este poblado hallados por la superficie de los





bancales que ocupa son los característicos de los yacimientos de este tipo y cronología (s.IV-III a.C.), con cerámica ibérica pintada a base de una temática lineal-geométrica y unos pocos motivos vegetales. Al pie de la Tossa, en las proximidades de la Basseta, fue hallada el año 1941 la Necrópolis del Bovalar, cuyas urnas, utensilios y ajuares de bronce son similares a los materiales de la necrópolis de El Puig.

### **Patrimonio arquitectónico:**

#### **Ü Capilla del Cristo del Mar**

Se halla situada en las proximidades del Puerto y es popularmente conocida como la Ermita del Cristo del Mar; este Cristo siempre ha sido objeto de profunda devoción en Benicarló. La leyenda cuenta que en 1650 llegó a las playas de Benicarló un falucho del que desembarcó César Cataldo portando una imagen del Cristo en la Cruz; su llegada fue calificada de prodigiosa y aún más los milagros que obró la Santa Imagen.

#### **Ü Ermita de San Gregorio**



Se encuentra a dos Kilómetros y medio de la población. Es una ermita de antiguo origen y se desconoce el momento de su construcción; la imagen de San Gregorio es una talla de madera policromada, probablemente del primer tercio del siglo XVI. La ermita tiene un amplio pórtico formado por cinco arcos de piedra labrada. El día 9 de mayo, festividad de San Gregorio, se celebra cada año en esta ermita una tradicional y popular romería con procesión.

#### **Ü Iglesia de San Bartolomé**



Destaca entre los monumentos más notables de la Ciudad. San Bartolomé es Patrón de la Ciudad, junto con los Santos Senén y Abdón. Empezó a construirse en 1724, y se terminó en 1743. Se trata de una edificación nueva que sustituyó a la anterior Iglesia de la cual se conserva poca información.

Tiene una gran fachada de piedra labrada que sirve de marco a una monumental portalada barroca de dos cuerpos flanqueados por esbeltas columnas salomónicas exentas, el cuerpo superior está formado por una hornacina con la imagen de San Bartolomé. Todo el conjunto artístico de la portada se halla enriquecido con una ornamentación barroca abundante y de cuidada ejecución. La torre es esbelta, octogonal y exenta, construida con grandes bloques de piedra labrada procedente del país, tiene cuatro cuerpos muy macizos donde están instaladas las campanas. El interior es una sola nave con crucero y capillas entre los contrafuertes comunicadas entre sí dando un aspecto de naves laterales. Las cúpulas de las capillas tienen luz cenital. Sobre el crucero se alza una gran cúpula con grandes ventanas. Las capillas no están todas decoradas, destacando la de San Antonio Abad y la de la Virgen del Carmen.

Como piezas artísticas y de valor destaca un nazareno de José Esteve Bonet y diferentes piezas de orfebrería morellana del siglo XVI. La custodia pertenece al siglo



XVIII, tiene una altura de 1'40m. y está hecha de plata dorada. La cruz procesional es gótica posiblemente de la primera mitad del siglo XV, está hecha con plata dorada y tiene en el anverso la figura del Cristo crucificado y en el reverso la figura del Salvador con bola del mundo y en actitud de bendecir.

### 3.1.5. SALUD



Tradicionalmente, los programas públicos de salud han estado orientados hacia la asistencia médica de la enfermedad individual y ésta, a su vez, a la atención sanitaria. Sin embargo, a partir de los años 70 esta perspectiva comienza a evolucionar, gracias a la publicación, en el marco internacional, de un conjunto de estudios al respecto. La interrelación entre el entorno y las cuestiones ambientales, y entre la salud comunitaria y la del individuo, centran cada vez con mayor protagonismo el debate sobre el

diseño de estrategias de mejora de la Salud.

Así pues, en el presente capítulo se procede a analizar un conjunto de variables que inciden directamente en la Salud de los habitantes de Benicarló, y por tanto en su nivel de calidad de vida.

#### 3.1.5.1. RECURSOS SANITARIOS

Según la Ley General de Sanidad (Ley 14/1986, de 25 de abril), la Comunidad Valenciana se estructura en 20 demarcaciones sanitarias denominadas Áreas de Salud, que a su vez se subdividen en Zonas. Estas áreas desarrollan de forma integrada las funciones correspondientes a los niveles de atención sanitaria de carácter primario, atención especializada y de Salud Pública.

Dentro de este contexto funcional, Benicarló pertenece a la Zona 2 del Área de Salud 1, que comprende a los siguientes municipios:

Tabla 1: Municipios del Área de Salud 1.

ALCALÀ DE XIVERT	BENICARLÓ
CANET LO ROIG	CASTELL DE CABRES
CATÍ	CERVERA DEL MAESTRE
CHERT/XERT	CINCTORRES
CÀLIG	FORCALL
HERBÉS	JANA, LA
MATA DE MORELLA, LA	MORELLA
OLOCAU DEL REY	PALANQUES
PEÑÍSCOLA	POBLA DE BENIFASSÀ, LA
PORTELL DE MORELLA	ROSSELL
SALZADELLA, LA	SAN JORGE
SAN RAFAEL DEL RÍO	SANT MATEU
SANTA MAGDALENA DE PULPIS	TODOLELLA
TRAIGUERA	VALLIBONA
VILLORES	VINARÒS
ZORITA DEL MAESTRAZGO	

Fuente: Conselleria de Sanitat (2004)



Figura 1: Áreas de Salud de la Comunidad Valenciana con detalle del Área de Salud 1.

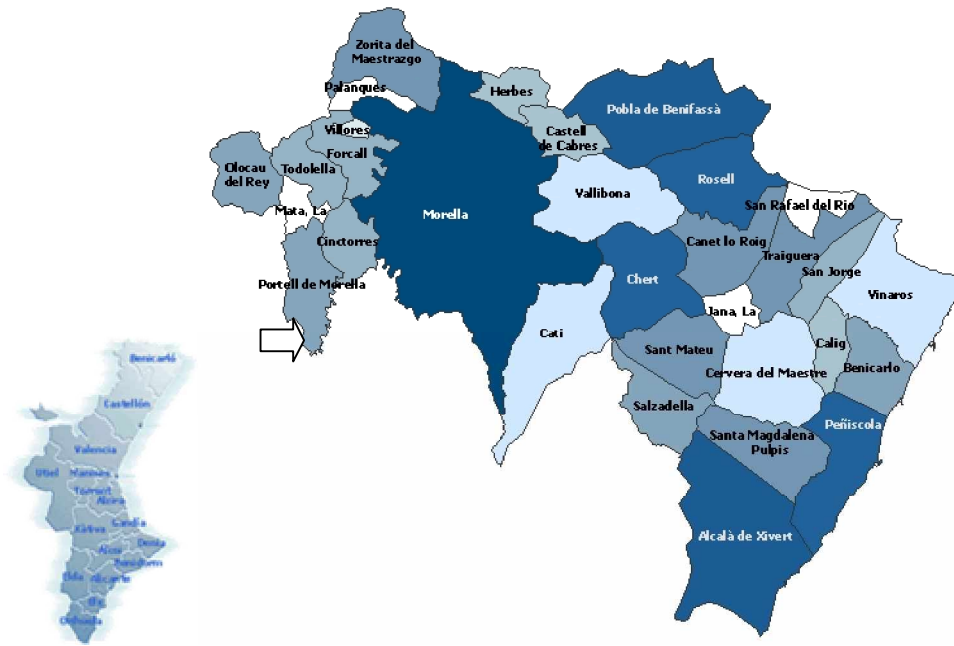

Fuente: Conselleria de Sanitat (2004)

El ámbito de actuación del Área 01 se divide en 7 zonas que afectan a las comarcas del Baix Maestrat y Els Ports. Las cabeceras de cada zona son:

Figura 2: Zonas del Área de Salud 01 y municipios de cabecera de cada una de ellas.



Fuente: Ayuntamiento de Benicarló



### 3.1.5.2. ATENCIÓN PRIMARIA

El Centro de Salud de Benicarló abrió sus puertas a principios del año 1988 para atender las necesidades de salud pública de las comarcas de "Els Ports" y "Baix Maestrat" sitas en el norte de la provincia de Castellón.

En sus comienzos el centro estaba formado por el Coordinador, la unidad de Epidemiología, la unidad de Programas de Atención Primaria y Promoción de la Salud y el personal administrativo. Posteriormente a finales de 1988 se fueron incorporando las unidades de Salud Ambiental, Higiene de los Alimentos y en 1989 se creó el Laboratorio, efectuándose varios cambios más en el centro a lo largo de los años siguientes.

A nivel de la dirección del centro se pasó de tener un coordinador a tener también un director, con posterioridad se quedó solo un coordinador y desde principios de 1998 el responsable de este centro es un director.

Otros cambios fueron el aumento en los recursos humanos, el traspaso de competencias de Salud Ambiental de la Conselleria de Sanidad y Consumo a la Conselleria de Medio Ambiente en 1992, el cambio de la denominación a "Centro de Salud Pública de Benicarló" en 1994, la incorporación de Prevención del SIDA en 1997 y la mejora sustancial de recursos tecnológicos y de equipamiento.

El Centro de Salud Pública de BENICARLO consta de las siguientes Unidades Funcionales y Administrativas:

- Dirección: horario de atención al público de 9 a 14 h. de lunes a viernes, 17 a 19 h. martes y jueves (exc. del 15 de junio al 15 de sept.)
- Administración: 9 a 14 h. de lunes a viernes, 17 a 19 h. martes y jueves (exc. del 15 de junio al 15 de sept)
- Promoción de la Salud: 9 a 14 h. de lunes a viernes, 17 a 19 h. martes y jueves (exc. del 15 de junio al 15 de sept)
- Epidemiología: 9 a 14 h. de lunes a viernes, 17 a 19 h. martes y jueves (exc. del 15 de junio al 15 de sept)
- Área de Seguridad Alimentaria: 9 a 14 h. de lunes a viernes, 17 a 19 h. martes y jueves (exc. del 15 de junio al 15 de sept)
- Laboratorio: 9 a 14 h. de lunes a viernes, 17 a 19 h. martes y jueves (exc. del 15 de junio al 15 de sept)
- Salud Laboral

En cuanto a los recursos humanos de los que dispone el Centro de Salud se encuentran los siguientes:

- Dirección:
  - 1 director
  - 1 auxiliar de gestión
- Administración:
  - 1 administrativa
  - 1 subalterno
- Promoción de la Salud:
  - 3 técnicos superiores
  - 2 técnicos medios
  - 1 auxiliar de Salud Pública
  - 1 auxiliar de gestión



- Epidemiología:
  - 1 técnico superior
  - 1 auxiliar de gestión
  
- Área de Seguridad Alimentaria:
  - 1 coordinador veterinario
  - 2 auxiliares de gestión
  - 1 técnico superior
  
- Laboratorio:
  - 2 técnicos superiores
  - 2 T.E.L.
  - 2 auxiliares de Salud Pública
  - 1 auxiliar de gestión

En total, alrededor de 24 profesionales trabajan de forma estable en las instalaciones del centro de Salud.

Dentro de las Unidades Funcionales de las que dispone el Centro de Salud se encuentran los siguientes programas de intervención:

#### 3.1.5.2.1 UNIDAD DE PROMOCIÓN DE LA SALUD

Desde esta unidad se llevan a cabo los siguientes programas:

- Programa de Promoción de la Salud Infantil
- Programa de Vacunaciones
- Programa de Educación para la Salud
- Programa de Disminución del Consumo de Tabaco
- Programa de Prevención de Minusvalías Psíquicas
- Programa de Diagnostico Precoz del Cáncer de Mama
- Programa de Atención Integral a la Mujer Climatérica
- Programa de Prevención del Melanoma
- Programa de Prevención de Accidentes de Tráfico
- Programa de Seguimiento del Embarazo
- Programa de Actividades del Centro de Orientación Familiar (COF) del Área 01

#### 3.1.5.2.2. UNIDAD DE PREVENCIÓN DEL SIDA

Lleva a cabo las actividades de información y educación por la salud encaminadas a prevenir la infección por el virus del SIDA (Síndrome de Inmunodeficiencia Adquirida), con especial atención a la población expuesta a factores de riesgo.

#### 3.1.5.2.3. UNIDAD DE EPIDEMIOLOGÍA

Funciones:

- Vigilancia en salud pública
- Enfermedades de Declaración Obligatoria (EDO)
- "Red Centinela Sanitaria"
- Monitorización del estado de salud (estudios de morbilidad i mortalidad)



### 3.1.5.2.4 UNIDAD DE HIGIENE DE LOS ALIMENTOS

Funciones:

- Efectúa, entre otras actividades, el control oficial de los productos alimentarios así como el control y vigilancia de los manipuladores de alimentos, y la tramitación y gestión del Registro General Sanitario de Alimentos.

Programas:

- Programa de Vigilancia Sistemática en industrias y establecimientos alimentarios
- Programa de Vigilancia de la Calidad Sanitaria de Alimentos:
  - A industrias de transformación
  - A puntos de venta
  - Control de contaminantes y residuos en productos alimentarios

### 3.1.5.2.5. UNIDAD DE LABORATORIO

Laboratorio de química

Laboratorio de microbiología

Figura 3: Diagrama de la unidad de laboratorio.



Fuente: Ayuntamiento de Benicarló

Los recursos funcionales de atención primaria ubicados en el municipio de Benicarló son los siguientes:

- Centro de Salud
- Centro de Salud Pública
- Odontología
- Punto de Atención Continuada (PAC)
- Unidad de Rehabilitación



Como puede observarse, existe en Benicarló una cobertura sanitaria permanente en lo que respecta a atención primaria, ya que fuera del horario básico de atención al ciudadano, se dispone de un Punto de Atención Continuada (PAC) destinado a atender a todos aquellos pacientes que se encuentren en una situación de urgencia.

Finalmente, resulta oportuno referirse a un conjunto de problemáticas vinculadas a la dimensión sanitaria de Benicarló que, si bien resultan difícilmente contrastables a nivel de datos estadísticos –ausencia de Informes, memorias o Comunicaciones al respecto-, sí han quedado evidenciadas a través de reuniones mantenidas tanto con la población como con el personal del Centro de Salud. Estas problemáticas pueden resumirse en las siguientes:

- Utilización masiva del Punto de Atención Continuada.
- Bajo nivel de educación sanitaria en el conjunto de la población local.
- Falta de personal médico.
- Elevado número de desplazamientos e inmigrantes no censados.

Cabe reseñar que estos factores influyen negativamente en el funcionamiento del Centro de Salud de Benicarló, en la medida en que ralentizan el servicio, representando un obstáculo frente a la plena eficacia del mismo. Así pues, el Centro de Salud se encuentra sobreesaturado, puesto que las demandas sanitarias de la población sobrepasan la disponibilidad del Centro para la atención de los pacientes. Se debe a que desde la apertura del Centro de Salud la población ha experimentado un aumento muy significativo que no ha ido de la mano del aumento de los recursos humanos e infraestructuras sanitarias necesarias para dar cobertura a la población real.

En relación a las enfermedades de declaración obligatoria más frecuentes entre la población benicarlanda, la Conselleria de Sanitat establece las siguientes:

Tabla 2: Tasa media anual de las afecciones de la población de Benicarló y su Área de Salud 1.

Enfermedad	Tasa media anual Benicarló	Tasa media anual Área Salud 1
Tifoidea	2,49 - 6,42	0,88 – 1,48
Tuberculosis pulmonar	22,47 – 47,95	18,94 – 30,80
Tuberculosis, otras	4,86 – 7,98	6,89 – 9,69
Varicela	198,02 – 370,63	614,37 – 740,72
Hepatitis A	0 – 2,48	2,33 – 4,06
Otras hepatitis	10,34 – 14,20	3,07 – 10,27
Sífilis	4,63 – 6,59	1,66 – 3,41
Infección gonocócica	17,20 – 121,52	13,20 – 13,21
Hidatidosis	5,15 – 9,33	1,47 -2,02
Legionela	9,57 – 15,64	10,75 – 41,03



Gripe

12040,82 – 154228,87

9861,57 – 18197,11

*Fuente: Conselleria de Sanitat.*

Como se deduce de la tabla 2, entre las enfermedades más frecuentes en el municipio de Benicarló se encuentran la gripe y la varicela, siendo la gripe la enfermedad más común con una tasa media anual muy superior a la del resto de enfermedades. Si bien, al no disponer de datos más precisos, no ha sido posible el abordar el estudio en detalle de las principales enfermedades causantes de mortandad en el municipio, así como el estudio de la posible existencia de enfermedades que pudieran tener relación con una inadecuada calidad del entorno.

**TASA MEDIA ANUAL:** Representa la frecuencia observada en el territorio. Es una medida anual, siendo por tanto una medida de impacto.

NUMERADOR: Nº Casos notificados y confirmados en el año. (1)

DENOMINADOR: Población censal vigente en el año.(2)

EXPRESIÓN: Base de comparación por 100.000 habitantes.

En cuanto a las farmacias del municipio de Benicarló puede decirse que se encuentra en un número adecuado si se tiene en cuenta la población de Benicarló.

Las farmacias de Benicarló son las siguientes.

- ANA MARIA BADENES CHILLIDA
- MARIA DOLORES FEBRER DOMINGO
- FRANCISCO SANTOS FEBRER
- MARIA TERESA FEBRER DOMINGO
- JORGE CID FOIX
- AMPARO CARCELLER GARCIA

### 3.1.6. SERVICIOS SOCIALES

Los Servicios Sociales que dispone el municipio de Benicarló están al alcance de cualquier ciudadano del municipio. Todos los ciudadanos empadronados, indistintamente de si están de forma regular o no, pueden acceder a cualquiera de estos servicios. Los Servicios Sociales que se prestan en el municipio van encaminados en especial a la ayuda de los más desfavorecidos y a su inserción social.

En cuanto a los centros que prestan servicios sociales en el municipio de Benicarló se encuentran:

- Centro social municipal “La Farola”: centro donde se coordinan los servicios sociales y está ubicada la ludoteca.
- Talleres de reinserción y prevención social “TAPIS”.
- Centro geriátrico.
- Residencia de discapacitados psíquicos autónomos.
- Residencia de discapacitados psíquicos profundos.

En la actualidad los Servicios Sociales se han incrementado en el municipio debido al crecimiento de la población por la inmigración y, por tanto, a las necesidades de





integración social de este colectivo en la población. En Benicarló residen actualmente alrededor de 3.200 habitantes de procedencia de otras nacionalidades, siendo el área de procedencia mayoritaria los Países del Magreb que representan un 5,6% de la población del municipio.

Teniendo en cuenta esta nueva realidad de la población, los servicios sociales del municipio han desarrollado programas y actividades con el objetivo de favorecer la integración y convivencia intercultural. Ello ha supuesto ampliar los programas y actuaciones para paliar las necesidades de una correcta inserción social. Entre estas actividades se encuentran: cursos de formación de castellano y valenciano para extranjeros, grupos de integración de la mujer, asesoría jurídica, etc.

Las actuaciones realizadas por el Ayuntamiento de Benicarló son las siguientes:

- **Programa de asesoría jurídica:**

Es un servicio de asesoramiento y de orientación encaminado a temas jurídicos en aspectos familiares y de extranjería. Fueron atendidas por este servicio en el 2004 un total de 69 personas, 40 de ellas de nacionalidad extranjera.

- **Programa de información y emergencia social:**

Es un servicio de información general sobre acceso a recursos y tramitación de ayudas económicas. Se ha informado a 59 personas en el año 2004, siendo 32 inmigrantes, lo que supone el 54.2 %.

- **Prestaciones económicas individualizadas:**

El número de ayudas prestadas durante el 2004 a vecinos de Benicarló han sido las siguientes:

- Ayuda comedor: 38 personas (13 extranjeros).
- Necesidades básicas: 38 personas (27 extranjeras).
- Vivienda: 19 personas (9 extranjeras).
- Acciones extraordinarias: 17 personas, de las cuales 5 son extranjeros.



Gráfica 1: Prestaciones de ayudas individualizadas.

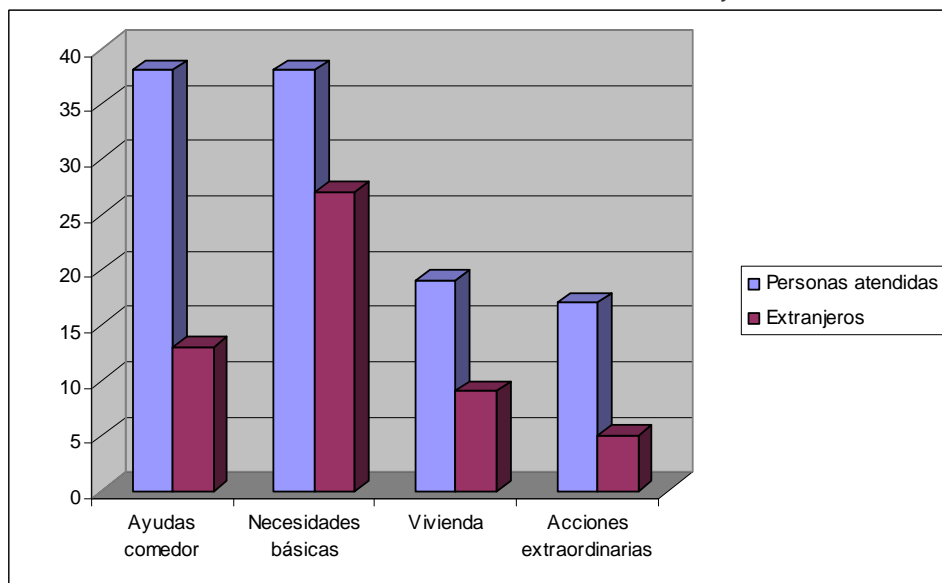

Fuente: Ayuntamiento de Benicarló

La mayoría de las ayudas prestadas han sido las de comedor y necesidades básicas, en el caso de comedor, el porcentaje de ayudas a extranjeros es significativamente menor al global, que sólo representa el 34%. En cambio, en el caso de las ayudas en necesidades básicas, las ayudas a extranjeros representan el 71 % del total.

- **Programa TAPIS:**

Actividades de ocio y prevención con menores con riesgo de exclusión social. En este programa participan 26 menores y 24 son extranjeros, que representan el 92.3 % del total.

- **Proyecto EQUAL-Accord:**

Este proyecto consta de un servicio de captación y acogida mediante el cual se realizan itinerarios personalizados de orientación e inserción laboral, para los colectivos en situación social más desfavorables.

En este proyecto durante el 2004 se ha prestado ayuda a 367 personas de las cuales 196 eran inmigrantes que representaron el 53.4 %.

Además, se ha creado una oficina de iniciativas comunitarias, la cual ha constituido un foro provincial y ha realizado un estudio de los recursos de la inmigración.



Las actuaciones llevadas a cabo desde otros organismos y entidades han sido las siguientes:

Tabla 1: Actuaciones de bienestar social

ENTIDAD	ACTUACIONES QUE DESARROLLAN
Centro de Salud Área social	Tramitación de la tarjeta sanitaria. Información, orientación y asesoramiento respecto a recursos y demandas socio-sanitarias. Actualmente el 80% de población atendida es extranjera.
Cáritas Interparroquial	Servicios de información y acogida. Orientación para acceder a recursos y servicios básicos. Ayudas de emergencia social. Refuerzo escolar, actividades conmemorativas y lúdicas.
Asociación GRAMC	Clases en castellano para extranjeros. Orientación y acompañamiento: actuaciones puntuales de refuerzo y ayuda en las tramitaciones, orientaciones sanitarias, búsqueda de trabajo o vivienda...
Cruz Roja	Emergencias sociales: Repartición de alimento con información previa del servicio social. Centro colaborador en procedimientos extraordinarios de regularización: Desarrollo de funciones de información y recogida de documentación.
FPA	Clases de castellano para extranjeros. Alfabetización.

Fuente: Ayuntamiento de Benicarló

Por otra parte, la Dirección General de la Inmigración que posibilita los planes integrales de actuaciones, tiene en proyecto la creación de una Agencia de Medición para la Integración y Convivencia (AMICS), que pretende unificar los servicios de información y asesoramiento a la población inmigrante.

También cabe destacar que la concejalía de Bienestar Social aprobó una aportación de 56.000 € para el centro AMICS y una aportación de 25.000 para su equipamiento y personal. Así pues, esta sede pretende ser de alguna forma el trampolín del Plan Municipal de Inmigración.



### 3.1.7. MERCADO LABORAL



La economía y la sociedad de Benicarló han conocido en las últimas décadas una profunda transformación. La realidad actual, fruto de una diversificación acontecida a lo largo de los años, ha condicionado que la economía de Benicarló sea mucho más plural y compleja, sin que ello haya supuesto un cambio radical en la base económica de Benicarló. Todo ello, ha condicionado la evolución del mercado laboral de Benicarló.

El mercado de trabajo se estructura, a efectos oficiales, a partir de la clasificación de la población en función de la edad legal a la que es posible acceder al mercado de trabajo. Se habla de población en edad de trabajar al segmento de población mayor de 16 años que engloba al conjunto de la población que potencialmente está en condiciones de acceder al mercado laboral. Una

segunda clasificación se establece, tomando como base la población en edad de trabajar, entre población activa e inactiva, en función del acceso efectivo al referido mercado. En tercer lugar, la población activa, se divide a su vez en población ocupada y población desocupada en función del acceso real al puesto de trabajo.

#### 3.1.7.1. CONTRATACIONES REGISTRADAS

En este sentido, si se atiende al empleo por sectores de Benicarló, puede verse en la gráfica siguiente que el sector servicios se sitúa como el de mayor peso del municipio. A éste le sigue el sector de la construcción, el sector industrial y el sector agrícola, con los siguientes porcentajes:

- Sector servicios: 36,01%
- Sector construcción: 33,26%
- Sector industrial: 21,10%
- Sector agrícola: 9,63%



Gráfica 1: Contrataciones registradas durante el 2002 por sector de actividad.

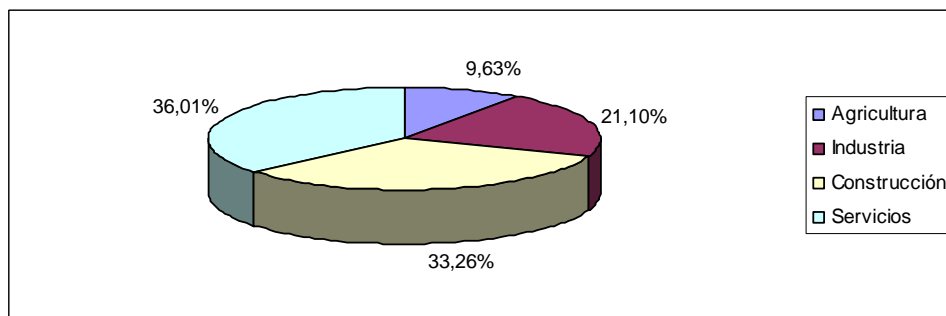

Fuente: IVE. Datos referidos a 31 de marzo de 2002

Como muestra la tabla siguiente, en el periodo comprendido entre 1999 y 2002, el número de contrataciones en el municipio de Benicarló experimentó un ascenso del 13,07%, lo que supuso el empleo de 57 nuevas contrataciones.

Tabla 1: Contrataciones registradas por sector de actividad.

	1999	2000	2002
Agricultura	41	42	42
Industria	127	71	92
Construcción	56	47	145
Servicios	155	201	157
Total	379	361	436

Fuente: IVE. Datos referidos a 31 de marzo de 2002.

Si se comparan los datos del año 2002 con los relativos a la Comunidad Valenciana para ese mismo año, puede verse que el peso de la agricultura de Benicarló (9,63%) presenta un valor algo superior al correspondiente para la Comunidad Valenciana (2,79%).

Esta misma tendencia también se presenta en el sector industrial y en la construcción:

- Mientras que el 21,10% de las contrataciones de Benicarló fueron producidas por el sector industrial, en la Comunidad Valenciana la cifra fue del 16%.
- La construcción proporcionó el 33,26% de las contrataciones del año 2002 mientras en la Comunidad Valenciana la cifra fue del 16,90%.

En cambio, la tendencia se invierte para el sector servicios, mientras que en Benicarló se produjeron el 36,01% de las contrataciones, la Comunidad Valenciana presentaba una cifra de 64,32%. En un futuro cabrá incidir decididamente en este sector a nivel municipal.



### 3.1.7.2. PARO REGISTRADO

En cuanto a la evolución del paro registrado en Benicarló, cabe señalar que este ha seguido una tendencia a la baja en los últimos años, pasando de tener 907 personas paradas en el año 1999, a 375 en el año 2003.

Tabla 2: Evolución del paro registrado en Benicarló.

Año	Personas en paro
1996	907
1997	918
1998	684
1999	505
2000	415
2001	351
2002	359
2003	375

Fuente: IVE. Datos referidos a 31 de marzo.

En la gráfica siguiente se muestra el descenso del paro de Benicarló en los últimos años. Se observa que ha seguido una tendencia a la baja que se estabilizó a partir de 2000 para mantenerse en torno a una cifra más o menos constante.

Gráfico 2: Evolución del paro registrado en Benicarló.

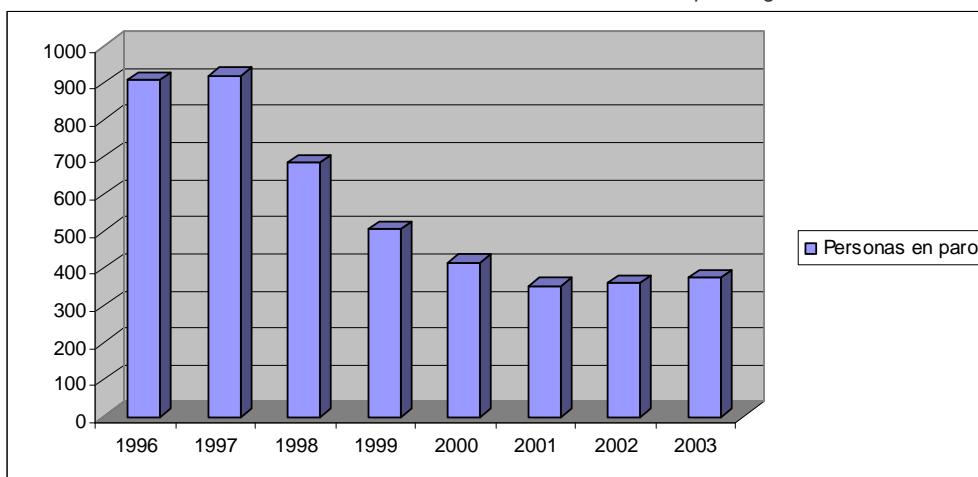

Fuente: Elaboración propia a partir de datos del IVE. Datos referidos a 31 de marzo de 2002.

A partir de los datos del Anuario Económico de España, el número de parados registrados en el INEM en Benicarló a 1 de julio de 2003, relativizado por la población referida a Padrón 1 de enero de 2003, es de 1,2%, valor que se sitúa por debajo del correspondiente a la provincia de Castellón (1,9%) y de la Comunidad Valenciana (3%). Si se comparan estos datos con los presentados en el año 1998, se aprecia que el paro en Benicarló se ha reducido a más de la mitad en este intervalo de tiempo, pasando de 2,8% en 1998 a 1,2% en el 2003.



Atendiendo al sexo de las contrataciones registradas, puede verse que en el año 2002, el 71,79% de estas pertenecen a hombres, correspondiendo el 28,21% restante a las contrataciones de mujeres, tal y como muestra la tabla 3.

Si se comparan estos datos con los presentados por la Comunidad Valenciana, se aprecia que en Benicarló existe un porcentaje muy bajo de contrataciones de mujeres, 28,21% frente al 40,05%, y por consiguiente un mayor porcentaje de contrataciones masculinas (el 71,79% frente al 59,95%).

Tabla 3: Contrataciones registradas por sexo.

	1999	2000	2002
Hombres	128	146	123
Mujeres	251	215	313
Total	379	361	436

Fuente: IVE. Datos referidos a 31 de marzo de 2002.

En relación al número de contrataciones realizadas a lo largo de los últimos años, la tendencia queda representada en la gráfica siguiente. De ella puede deducirse que el número de varones contratados ha sufrido un aumento en detrimento del número de mujeres. Del 33,77% correspondiente a las contrataciones de mujeres en 1999, se ha pasado al 28,21% en 2002; en cambio del 66,23% de las contrataciones de hombres en el 1999, se ha pasado al 71,79% en el año 2002.

Gráfico 3: Contrataciones registradas por sexo.

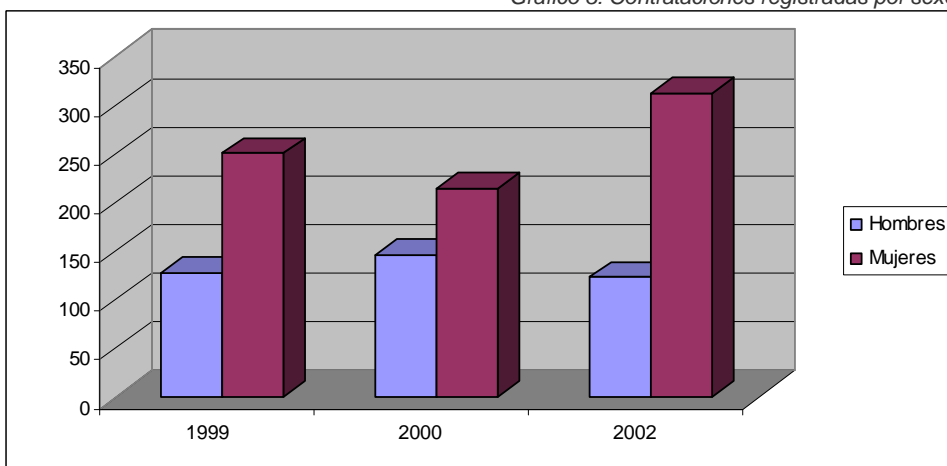

Fuente: IVE. Datos referidos a 31 de marzo de 2002.

### 3.1.7.2.1. GRUPOS MÁS AFECTADOS POR LA SITUACIÓN DE DESEMPLEO

Los grupos más afectados por la situación del desempleo son las mujeres (228), que suponen un 60,8% del total, frente al 39,2% que representan los hombres. La evolución a lo largo de los últimos años del paro registrado en las mujeres benicarlandas ha ido disminuyendo en mayor medida que lo ha hecho el número de hombres parados, tal y como muestra la figura siguiente, que viene a indicar que la sociedad Benicarlanda cada vez está más concienciada socialmente incorporando a las mujeres en el mercado laboral.



Gráfico 4: Paro registrado por sexo.

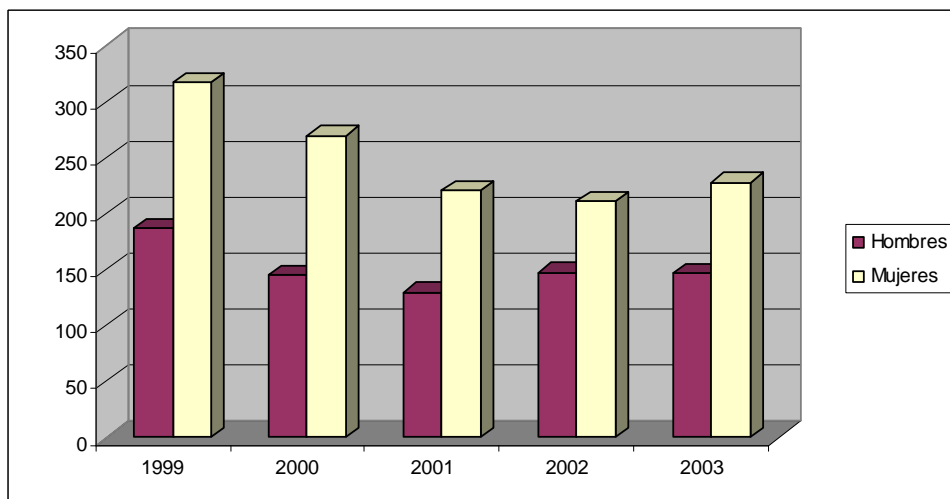

Fuente: Elaboración propia a partir de datos del IVE. Datos referidos a 31 de marzo.

Si se comparan los datos del 2003 con los presentados para la Comunidad Valenciana, se aprecia que el paro registrado por las mujeres de Benicarló (60,80%) es un tanto mayor del que se registra en la Comunidad Valenciana (57,65%), y por consiguiente el de los hombres presenta un valor inferior (39,20%) al de la Comunidad Valenciana (42,35%).

Atendiendo a la franja de edad más afectada por el paro, tal y como muestra la siguiente gráfica, esta corresponde a las mujeres con edad comprendida entre los 25 y 44 años, con un total de 146 paradas en el 2003, lo que supone el 38,93% del total. Esta cifra se sitúa por encima del porcentaje presentado en la Comunidad Valenciana (33,73%) para ese mismo año.

Por contra, los hombres que se encuentran dentro de este rango de edades, presentan un porcentaje de parados del 15,47%, valor que se sitúa por debajo del correspondiente a la Comunidad Valenciana, de 19,71%, para este mismo grupo de población.

En relación al paro por sexo y edad registrado durante el año 2003, pueden extraerse las siguientes conclusiones:

- Son los jóvenes de entre 16 y 24 años de Benicarló son los que menor porcentaje de paro muestran, con sólo 52 personas paradas en el 2003, lo que supone el 13,87% del total, valor inferior al de la Comunidad Valenciana (16,71%) para este grupo de edad.
- De los jóvenes de entre 16 y 24 años parados, el 6,67% corresponde a hombres y el restante 7,2% a mujeres, valores que se encuentran por debajo del presentado en la Comunidad Valenciana (7,14% y 9,57% respectivamente).
- El grupo que mayor porcentaje de número de parados registra es el de la población comprendida entre los 25 y 44 años, con un 54,4% del total, valor que se sitúa por encima del presentado para la Comunidad Valenciana (53,44%).





- Dentro de este grupo de edad, el mayor porcentaje corresponde al paro de las mujeres (38,93%), con un 23,46% más que el registrado por los hombres (15,47%), constituyendo, en este sentido, el grupo de población más desfavorecido.
- El grupo de edad comprendido entre los 45 y 65 años de edad, representa un 31,73% del paro total registrado, valor que se asemeja al presentado por la Comunidad Valenciana (29,85%). De éste, un 17,07% son varones y el restante 14,67% corresponde a mujeres, valores un tanto superiores a los presentados por la Comunidad Valenciana ((15,49% y 14,36% respectivamente), especialmente en el caso de los hombres.

Gráfico 5: Paro registrado por sexo y edad.

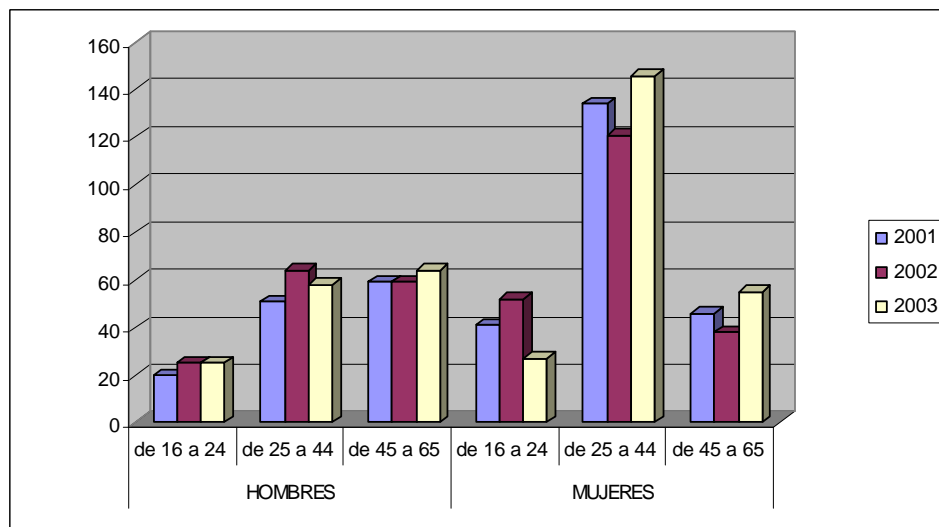

Fuente: Elaboración propia a partir de datos del IVE. Datos referidos a 31 de marzo de 2002.

### 3.1.7.2.2. PARO POR SECTORES DE ACTIVIDAD

En cuanto al paro registrado por sectores de actividad, el sector que mayores demandas de empleo acoge, es el sector servicios, tal y como muestra la gráfica siguiente, que supone cerca de las tres cuartas partes (65,07%) de las demandas de empleo, consecuencia de la terciarización de la estructura productiva municipal.

Tal y como aparece en la gráfica siguiente, el porcentaje de parados registrados por el sector servicios, viene seguido de:

- Sector industrial con un 14,93%
- Sin ocupación anterior con un 11,20%.
- La construcción con un 6,13%
- Por último la agricultura con tan sólo un 2,67% del total.



Gráfico 6: Paro registrado por sectores de actividad.

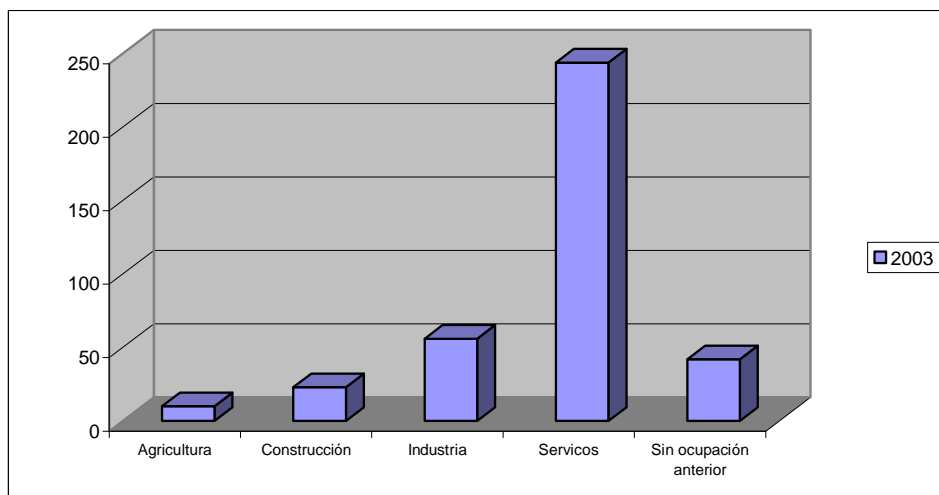

Fuente: Elaboración propia a partir de datos del IVE.

Si se comparan estos datos con los presentados por la Comunidad Valenciana se puede concluir lo siguiente:

- El sector servicios presenta un porcentaje de paro mayor (65,07%) que el de la Comunidad Valenciana (54,62%).
- El sector industrial (14,93%) presenta un porcentaje que se encuentra por debajo del presentado por la Comunidad Valenciana (24,46%).
- La construcción, con un 6,13% del total del paro registrado, se sitúa por debajo de del valor de la Comunidad Valenciana con un 9,25%.
- Por último, el sector agrícola, aunque con un porcentaje de paro muy bajo, 2,67%, presenta un valor algo superior al de la Comunidad Valenciana (2,67%).

En cuanto a la evolución de la demanda de empleo por sectores de actividad desde el año 1999 hasta el 2003, puede verse que el que mayores cambios ha sufrido es el sector de la construcción, pasando en 1999 de constituir el 21,78% del paro total, a registrar el 6,13% como se ha comentado anteriormente.

La demanda de empleo de aquellos que no presentaban ocupación anterior también se ha visto reducida, aunque en un grado mucho menor, pasando de constituir el 12,47% en el año 1999, a 11,20% en el 2003.



Gráfico 7: Paro registrado por sectores de actividad.

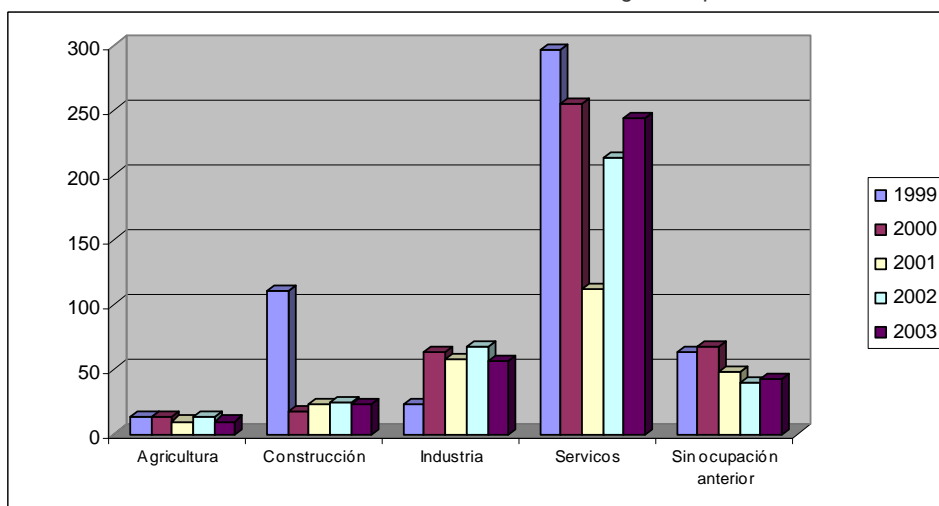

Fuente: Elaboración propia a partir de datos del IVE.

En cambio, el sector industrial, servicios y agricultura han experimentado una disminución en el porcentaje de paro registrado desde el 1999 al 2003.

- El sector industrial ha pasado de registrar el 4,55% del total del paro en 1999 a constituir el 14,93% en el 2003.
- El sector servicios registraba el 58,61% del total del paro en el 1999, pasando a suponer el 65,07% en el 2003.
- El sector agrícola se ha visto levemente modificado, pasando del 2,57% en el 1999 a 2,67% en 2003.

Si se atiende a la gráfica siguiente que muestra las cifras de demandantes activos parados por grandes grupos profesionales durante el año 2003, se puede deducir lo siguiente:



Gráfico 8: Paro registrado por grupos profesionales.

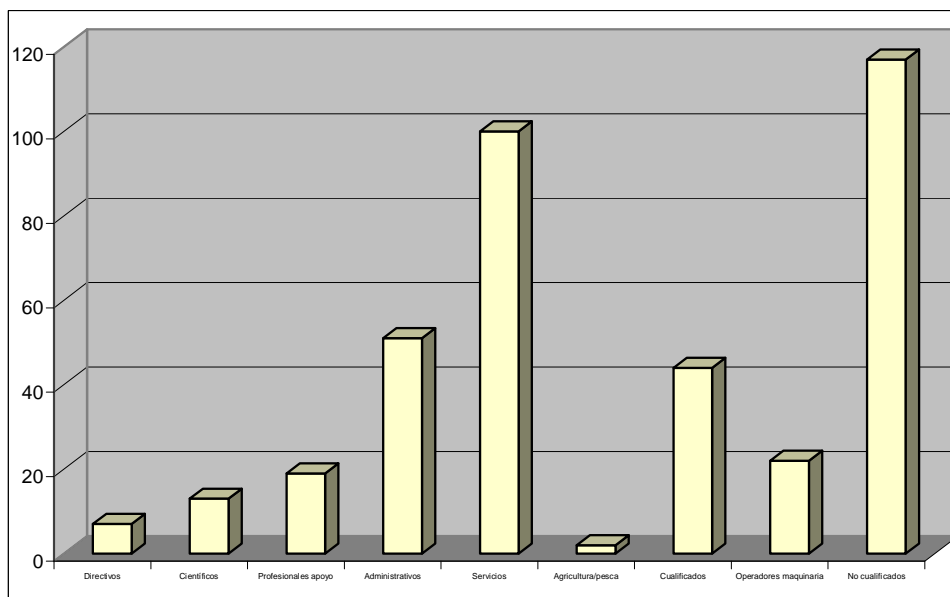

Fuente: Elaboración propia a partir de datos del IVE.

- El mayor porcentaje se corresponde a los trabajadores no cualificados (31,2%).
- Le sigue el sector servicios (26,67%), los empleados administrativos (13,6%) y los trabajadores cualificados (11,73%).
- Por debajo de estos sectores, se encuentran los operadores de maquinaria (5,87%), los técnicos y profesionales de apoyo (5,07%), y los técnicos y personal científico (3,47%).
- Por último, los sectores que menores valores registran de paro son los directivos (1,87%) y especialmente la agricultura y la pesca con tan sólo el 0,53% del total.

### 3.1.8. ASOCIACIONISMO



En una investigación reciente se estima que la pertenencia asociativa en el Estado Español se sitúa en el 40%, es decir que 4 de cada 10 españoles pertenecen o están afiliados al menos a una asociación (Ruiz de Olabuénaga, 2000). Los rasgos que contornean el perfil de este asociacionismo serían los siguientes: asociaciones orientadas al ocio siendo los sectores más propensos a asociarse los que ocupan posiciones centrales (nivel educativo alto, rentas medias y edad adulta). Esta pauta se ve confirmada por Josepa Cucó en 1988 donde el índice general de asociacionismo

ascendía al 24% es decir, uno de cada cuatro valencianos estaba integrado en una



asociación. Los estudios sobre los movimientos sociales van *in crescendo* en los últimos años. Se trata de un concepto que hace referencia a un proceso por el que diversos actores, sean individuos, grupos informales y/o organizaciones, llegan a elaborar, mediante su acción conjunta y/o comunicación, una definición compartida de sí mismos (Ariño, 2000).

En el proceso de Agenda 21 Local la participación ciudadana constituye un pilar básico para el correcto desarrollo de esta estrategia de desarrollo local sostenible. Una de las características más significativas que muestran la participación local del municipio de Benicarló, es la gran diversidad de colectivos con intereses muy diferentes. Este asociacionismo municipal que a continuación se detalla, puede dar una idea de la implicación ciudadana, así cabe pensar que como el número de asociaciones es elevado, la implicación ciudadana en las dinámicas de trabajo que se vayan a desarrollar en la Agenda 21 local, podrían alcanzar el éxito de implicación necesario para la consecución de los objetivos de la Agenda 21 local.

Las asociaciones existentes actualmente en el municipio de Benicarló son las siguientes:

- AFANIAS
- AGRUPACIÓN EMPRESARIAL DE TURISMO.
- AMICS DEL BALL DE SALÓ.
- AMICS DE SAN GREGORI.
- AMIGOS DE LA IMAGEN DE BENICARLÓ.
- AMIGOS DEL FÓSIL Y MEDIO AMBIENTE.
- AMIGOS DEL MEDIOAMBIENTE Y DE LA CULTURA, AMAY BENICARLÓ.
- ASAMBLEA LOCAL CRUZ ROJA ESPAÑOLA.
- ASOC. AFECTADOS POR LAS INUNDACIONES DE SAN GREGORI, SOTA Y PAL.
- ASOC. DEPORTIVA Y CULTURAL TETUAN
- ASOC. DE SORDOS DE BENICARLÓ Y DEL BAIX MAESTRAT.
- ASOC. FAMILIARES RESIDENTES CON DISCAPACIDAD DE BLO AFARE.
- ASOCIACIÓN ANTIGUOS ALUMNOS DE LA SALLE.
- ASOC. AYUDA E INFORMACIÓN A LOS AFECTADOS POR LA DROGA.
- ASOC. BONSAI BENICARLÓ.
- ASOC. DE COMERCIOS Y SERVICIOS DE BENICARLO.
- ASOCIACIÓN DE ESTUDIOS GEOBIOLÓGICOS.
- ASOCIACIÓN DE LA MUJER.
- ASOCIACIÓN DE LA MUJER AGRICULTORA DE BENICARLÓ.
- ASOCIACIÓN DE VECINOS PARTIDAS SOLAES Y AVENIDA PAPA LUNA.
- ASOCIACIÓN VOLUNTARIOS DE PROTECCIÓN CIVIL.
- ASOCIACIÓN ESPAÑOLA CONTRA EL CANCER.
- ASOCIACIÓN LOCAL DE AGRICULTORES.
- ASOCIACIÓN MUSICAL CIUDAD DE BENICARLÓ.
- ASOCIACIÓN DE PADRES ALUMNOS CEIP EDUARDO MARTÍNEZ RÓDENAS.
- ASOCIACIÓN PADRES Y ALUMNOS MESTRE FRANCESC CATALÁN.
- ASOCIACIÓN VENDEDORES MERCADO.
- ASOC. MADRES Y PADRES CEIP MARQUÉS DE BENICARLÓ.
- ASOCIACIÓN PERSONAS DISCAPACITADAS FÍSICAS COCEMFE BENICARLÓ.
- ASOCIACIÓN VECINOS PARTIDA RIU, SURREUCH Y AIGUAOLIVA DE BENICARLÓ.
- ASSOCIACIÓ AMICS DEL IOGA DE BENICARLÓ
- ASSOCIACIÓ BENICARLÓ ART.
- ASSOCIACIÓ CULTURAL ALAMBOR.



- ASSOCIACIÓ D'ARTS PLÀSTIQUES.
- ASSOCIACIÓ DE VEÏNS SANADORLÍ.
- ASSOCIACIÓ DE VOLUNTARIS D'ACOLLIMENT FAMILIAR AVAF.
- CARITAS INTERPARROQUIAL.
- CAS DE ANDALUCÍA.
- CENTRE EXCURSIONISTA XIRUCA.
- CENTRE ARAGONÉS.
- CENTRO CULTURAL ISLÁMICO DE BENICARLÓ
- CENTRO DE ESTUDIOS MAESTRAZGO.
- CENTRO SOCIAL DEL BUCEADOR.
- CENTRO TAURINO SOL Y SOMBRA.
- CIRCULO CULTURAL ANDALUZ.
- CIRCULO CULTURAL DE BAILES DE SALÓN.
- CLUB BALONCESTO BENICARLÓ.
- CLUB CANÍ BAIX MAESTRAT DE BENICARLÓ.
- COLOMBÓFILO MENSAJERA DE BENICARLÓ.
- CLUB D' ATLETISME BAIX MAESTRAT.
- CLUB DE AJEDREZ.
- CLUB DE BOLAS Y BOCHAS BENICARLÓ.
- CLUB DE BOWLING ROCABOLO.
- CLUB DE CINE AMATEUR.
- CLUB DE FUTBOL BENIHORT.
- CLUB DE FUTBOL SALA BAIX MAESTRAT.
- CLUB DE LA TERCERA EDAD.
- CLUB DEPORTIVO AIKI-DOJO BENICARLÓ.
- CLUB DEPORTIVO BENICARLÓ.
- CLUB DE TENIS BENICARLÓ.
- CLUB DE VOL.
- CLUB EQUIP ENDUCROS
- CLUB ESPORTIU PATINAJE.
- CLUB GIMSPORT BENICARLÓ.
- CLUB HANDBOL BENICARLÓ.
- CLUB MAVEL BENICARLÓ
- CLUB MADISON
- CLUB NATACIÓ BENICARLÓ.
- CLUB NAUTIC BENICARLÓ.
- CLUB PETANCA BENICARLÓ.
- CLUB RADIO CONTROL MAESTRAT.
- CLUB RECORRIDOS DE CAZA.
- CLUB TAURINO BENICARLÓ.
- CLUB TIFONS DEL MAESTRAT BENICARLÓ
- CLUB UNIÓN CICLISTA BENICARLÓ.
- CLUB VOLEY BENICARLÓ.
- COLLA DE GEGANTS I CABUTS.
- COFRADIA SAN ANTONI ABAT.
- CORAL POLIFÓNICA BENICARLANDA.
- CUADRAS DE SAN GREGORIO.
- DELWENDE-AL SERVICIO DE LA VIDA-BENICARLÓ.
- DIABOLUS.
- DISMINUIDOS FÍSICOS BAIX MAESTRAT.
- EL QUIJOTE DE CASTILLA LA MANCHA.
- ENFOQUE, AGRUPACIÓN FOTOGRÁFICA DE BENICARLÓ.
- ESCOLA DE DANCES RENAIXENCA.
- FALLA BENICARLÓ.
- FALLA CADUF.



- FALLA GRILL.
- FALLA ELS CONQUISTADORS.
- FALLA BARRACA-MALLOLS.
- FALLA LA CARRASCA.
- FALLA L'EMBUT.
- FEDERACIÓN ASOCIACIÓN APAS PROVINCIA CASTELLÓN "PENYAGOLOSA".
- GERMANIA DE JOVES EL PUIG.
- GRAMC ASAMBLEA DE BENICARLÓ.
- GRUP DE BOMBOS Y TABALS DE BENICARLÓ.
- GRUP DE BOMBOS Y TABALS SANTISSIM CRIST DEL MAR.
- GRUP DE TREBALL DONES PROGRESSISTES DE BENICARLÓ.
- GRUPO POÉTICO ESPINELA DE BENICARLÓ.
- JUDO CLUB DE BENICARLÓ.
- JUNTA LOCAL FALLERA.
- L'ESTEL DEL COLLET.
- MAESTRAT MOTORS CLUB BENICARLÓ.
- PENYA ELS SALATS.
- PENYA MECHEROS
- PENYA PUNTAÇO.
- PENYA SETRILL.
- PEÑA EL MASCLET.
- PEÑA LA PORTETA.
- PEÑA LOS AMIGOS DE BENICARLÓ.
- PEÑA MADRIDISTA DE BENICARLÓ.
- PEÑA PERQUE SÍ.
- PEÑA REAL SOCIEDAD DE FÚTBOL ESTRELLA DEL SORTE TXURI-URDIN.
- PEÑA TAURINA RUBÉN CALDES
- PUNTAIRES BAIX MAESTRAT.
- RADIO CLUB AZAHAR.
- RADIO CLUB DEL MAESTRAZGO.
- SERVEI PSICOPEDAGÓGIC D'ATENCIÓ AL MENOR.
- SKI CLUB BENICARLÓ.
- SMARA.
- ASOCIACIÓN DE CAZADORES SAN HUBERTO DE BENICARLÓ.
- SOCIEDAD DE PALOMOS DEPORTIVOS LA BENICARLANDA.
- SOCIEDAD DE PESCA DEPORTIVA DEL MERO.
- SOCIEDAD FILATÉLICA DE BENICARLÓ.
- UNIO DE COMERÇOS DE BENICARLÓ UNIÓN DE RADIOFICIONADOS.

Como muestra el listado anterior de asociaciones registradas en el Ayuntamiento de Benicarló, entre ellas se encuentran asociaciones de mujeres, lúdicas, deportivas, de jubilados, solidarias, ecologistas, educativas, de vecinos y políticas.

En cuanto a los Consejos Sectoriales, en el municipio hay tres consejos en vigor, los cuales son:

- El Consejo de Turismo.
- El Consejo Agrario.
- El consejo de Bienestar Social.

Estos consejos poseen un reglamento de organización interno, y en ellos participan sólo ciudadanos directamente relacionados con la temática del mismo. Además, a diferencia de las asociaciones, dependen directamente del Ayuntamiento, puesto que, según el



Reglamento de Participación Ciudadana uno de los miembros debe ser un concejal, el cual suele presidir el consejo.

Dentro del proceso de Agenda Local 21 se ha constituido un foro de participación ciudadana en el que podrán participar abiertamente todos los ciudadanos del municipio, que estará regulado por el reglamento interno de funcionamiento del Foro, el cual será independiente y autónomo del Ayuntamiento de Benicarló.

El Foro de Participación Ciudadana será el motor de la Agenda 21 local y en definitiva la herramienta útil para que, de forma consensuada y con ayuda de la administración local, se llegue a un municipio sostenible. Otro aspecto básico para poder llevar a cabo el proceso de Agenda 21 local es la implicación de la administración pública local, para ello es importante conocer el gasto presupuestario. Si se tiene en cuenta que el proceso de Agenda 21 surge de la concejalía de Medio Ambiente, es relevante saber que esta área sólo cuenta con un 0,8% (175.136 €) del presupuesto total del Ayuntamiento (21.730.616,61 €), una realidad que dificulta significativamente las posibles propuestas llevadas a cabo por el Foro de Participación Ciudadana.

## CONCLUSIONES

- En cuanto a la oferta deportiva de Benicarló, ésta es amplia al poseer una extensa variedad de instalaciones deportivas que ofrecen la posibilidad de practicar un elevado número de deportes a los que pueden acceder todos los ciudadanos y ciudadanas.
- El patrimonio histórico cultural de Benicarló no presenta un estado de conservación óptimo a pesar del valor que lleva asociado. A su conservación se destinan pocos recursos y el grado de conocimiento de los mismos es escaso.
- En cuanto a la situación sanitaria, Benicarló pertenece a la zona 2 del Área de Salud 1. Para la atención primaria, cuenta con un centro de salud que, aunque está dotado de diferentes unidades funcionales, presenta problemas de saturación al no disponer de los recursos suficientes para dar servicio a la totalidad de la población.
- El mayor porcentaje de contrataciones producidas durante el 2002 en Benicarló se debió al sector servicios con un 36,01% de las contrataciones totales, cifra que se sitúa por debajo de la presentada por la Comunidad Valenciana (64,32%). En cambio, el sector de la construcción proporcionó el 33,26% del total, valor muy superior al de la Comunidad Valenciana (16,90%), correspondiendo el restante 21,10% al sector industrial, valor que se encuentra por debajo del presentado por la Comunidad Valenciana (16,00%).
- El número de parados registrados en el INEM en Benicarló a 1 de julio de 2003 es de 1,2%, valor que se sitúa por debajo del correspondiente a la provincia de Castellón (1,9%) y de la Comunidad Valenciana (3%).
- Atendiendo al sexo de las contrataciones registradas, durante el año 2002, el 71,79% de las contrataciones pertenecen a hombres, correspondiendo el 28,21% restante a las contrataciones de mujeres.
- En cuanto a las demandas de empleo, las mayores son acogidas por el sector servicios (65,07%) –por encima del presentado por la Comunidad Valenciana

Con formato: Con viñetas +  
Nivel: 1 + Alineación: 0,63 cm  
+ Tabulación después de: 1,27  
cm + Sangría: 1,27 cm





54,62%-, seguido del industrial (14,93%) –por debajo del presentado por la Comunidad Valenciana (24,46%).

- Programas de inserción social deficitarios. La mayor parte de los existentes están destinados a la integración de los inmigrantes pero continúan siendo deficitarios debido a la gran cantidad de inmigrantes existentes.
- En cuanto a la participación ciudadana, señalar la existencia de una estructura participativa que se pretende potenciar con la implantación de la Agenda 21 Local, pero que presenta una serie de particularidades que siguen a continuación:
  - § Poca tradición participativa ciudadana.
  - § Desconocimiento del proceso de Agenda 21 Local.
  - § Falta de programas de educación ambiental dirigidos a la población.
  - § Mecanismos insuficientes de información ambiental, especialmente referidos a los empresarios respecto a la gestión de residuos peligrosos.
  - § Existencia de la Concejalía de Medio Ambiente y Participación Ciudadana con la presencia de un Técnico Medioambiental.

## 3.2. SITUACIÓN ECONÓMICA

### 3.2.1. AGRICULTURA Y GANADERÍA



Baix Maestrat aparecen transformados numerosos campos de secano a agricultura de regadío.

El municipio de Benicarló alberga una gran cantidad de explotaciones agrícolas, tanto de secano como de regadío, siendo los productos más destacados los cítricos, los tomates y hortalizas (lechuga, alcachofas, etc...). El reconocimiento agrícola a nivel nacional y comunitario es destacado, puesto que la alcachofa posee Denominación de Origen tanto a nivel nacional como europeo, siendo su producción de 9.000.000 kg. al año.

Con formato: Fuente: Sin Negrita

Eliminado: <#>El sector servicios constituye la principal fuente de generación de empleo (36,01%) -aunque con un valor muy inferior al de la Comunidad Valenciana (64,32%)-, seguido de la construcción (33,26%), industria (21,10%) y por último la agricultura (9,63%).¶

¶ <#>El sector industrial, servicios y agricultura han sufrido a lo largo de los últimos años un descenso en el porcentaje de paro registrado.¶

¶ <#>El sector agrícola (89,63%) constituye un sector potente en cuanto a la generación de empleo en Benicarló si se compara con el presentado por la Comunidad Valenciana (2,79%).¶

¶ <#>El número de contrataciones de hombres (71,79%) está muy por encima de las contrataciones de mujeres (28,21%).¶

¶ <#>En relación al grupo poblacional más desfavorecido en cuanto al acceso a un puesto de trabajo, es el que presenta una edad comprendida entre los 25 y 44 años (54,4%), en particular las mujeres que están dentro de este rango de edad, con un 38,93% de paradas, frente al 15,47% de hombres entre 25 y 44 años.¶

¶ <#>El grupo poblacional con menos porcentaje de paro es aquel que presenta una edad comprendida entre los 16 y 24 años (13,87% del total).¶

¶ <#>En cuanto a las demandas de empleo, las mayores son acogidas por el sector servicios (65,07%) –por encima del presentado por la Comunidad Valenciana 54,62%-, seguido del industrial (14,93%) –por debajo del presentado por la Comunidad Valenciana ... [1]

Con formato: Con viñetas + Nivel: 1 + Alineación: 0,63 cm + Tabulación después de: 1,27 cm + Sangría: 1,27 cm

Con formato: Con viñetas + Nivel: 3 + Alineación: 2,09 cm + Tabulación después de: 2,72 cm + Sangría: 2,72 cm



## 3.2.1.1. CARACTERIZACIÓN DE LOS TITULARES AGRARIO



Según el Inventario de Explotaciones Agrarias de Benicarló, los titulares del mismo son 1.057, los cuales se dividen en las siguientes condiciones jurídicas:

- 1.029 personas físicas.
- 20 sociedades agrarias de transformación.
- 2 cooperativas.
- 6 sociedades mercantiles.

De las 1.029 personas titulares de explotaciones agrarias, 495 son agricultores a tiempo parcial y el resto están afiliados al Régimen Especial de la Seguridad Social Agraria, por lo que se puede afirmar que el 51,9% del total de agricultores se dedica a la actividad agraria como actividad principal, lo que supone la mitad del total.

Existen una cooperativa en el municipio: Cooperativa Agrícola San Isidro de Benicarló, constituida oficialmente e inscrita en el registro correspondiente el 31 de mayo de 1946. Su nacimiento fue fruto de la necesidad de aunar esfuerzos para resolver problemas comunes puesto que se pasó de una agricultura de autoconsumo a una agricultura con excedentes comerciales de cuantías importantes. Pertenece al grupo Benihort de manera que es ampliamente conocida como cooperativa Benihort.

La cooperativa Benihort cuenta entre sus instalaciones con un servicio de almazara que a lo largo de los años ha sufrido la siguiente evolución:

Gráfica 1. Servicio de molturación de la cooperativa Benihort.

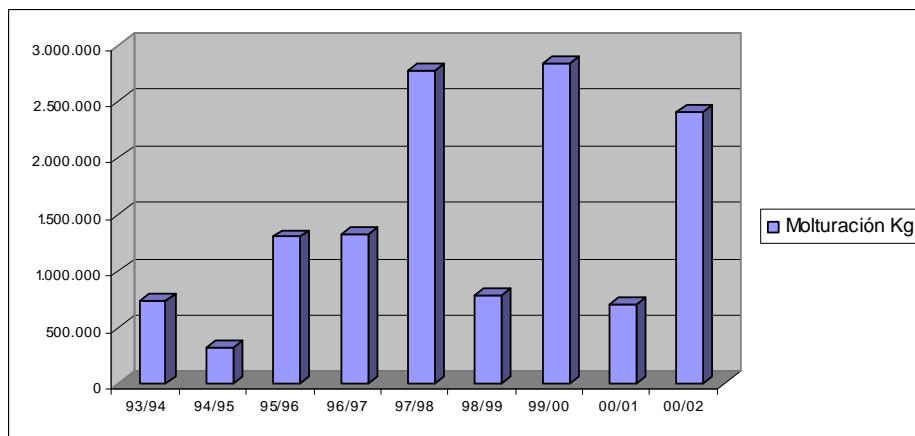

Fuente: Cooperativa Benihort.

Si se analiza la evolución del servicio de almazara en Benicarló durante el periodo comprendido entre 1993 y 2002, se observa la presencia de fluctuaciones considerables en la molturación de aceituna a lo largo de las diferentes campañas de producción. Este fenómeno podría explicarse si se tiene en cuenta que los olivos suelen presentar una



producción en este sentido, si un año producen gran cantidad de aceituna, en la siguiente campaña el volumen suele verse mermado.

En cuanto a las SS.AA.TT, en Benicarló aparecen registradas las siguientes:

- Benicarlanda de San Llorens.
- Covatelles.
- El Caduf.
- El Cipres.
- Eleuterio Albert Vidal e Hijos.
- Fosa Pasto.
- La Bisbala.
- La Sabina.
- Les Sotaes.
- Los Flasans.
- Mallols.
- Masia de Samper.
- Pozo del tio Jaro.
- Rioamar.
- San Antonio Abad.
- San Bartolomé.
- San Remo.
- Sanadorlí.
- Senar Caldes.
- Teus Ayza.

### 3.2.1.2. DISTRIBUCION DE LOS CULTIVOS



La superficie considerada agrícola dentro del área de estudio es de 1.845,86 Ha, de las cuales según el inventario de Explotaciones agrarias, 85,72 Ha se consideran superficies no labradas.

Según el Inventario de Explotaciones agrarias de la provincia de Castellón la superficie destinada a cada tipo de cultivo es la siguiente:

Tabla 1. Estadística de cultivos.

CLASE CULTIVO	SECANO (Has)	REGADIO (Has)	TOTAL (Has)
Cereales	3,46	-	3,46
Hortalizas	2,45	931,42	933,87
Cítricos	-	205,43	205,43
Frutales	453,27	4,32	457,59



<i>Uva de vinificación</i>	0,39	-	0,39
<i>Olivar</i>	157,76	-	157,76
<i>Forestal</i>	1,67	-	1,67
<i>Otras superficies no Labradas</i>	85,72	-	85,72
<b>TOTAL</b>	<b>704,69</b>	<b>1.141,15</b>	<b>1.845,86</b>

Fuente: Cooperativa Benihort.

Como se puede observar en la tabla anterior, la mayor superficie cultivada es de hortalizas que representa el 50,59% de los terrenos cultivados, de los cuales la alcachofa es la hortaliza más cultivada. Por el contrario, el cultivo con menor superficie del municipio corresponde a los cereales y la vid, que representan el 20,85% de la superficie total.

Por otra parte, es importante destacar que la superficie de regadío es mucho más significativa que la de secano, siendo la superficie de regadío de 1.141,15 Has lo que representa aproximadamente el 62% de la superficie total agrícola. En la siguiente tabla se muestra la distribución de los distintos cultivos.

Tabla 2. Superficie cultivada del municipio de Benicarló (año 2003)

<b>Cultivo</b>	<b>Total (has)</b>	<b>Secano (has)</b>	<b>Regadío (has)</b>
Maiz	20		20
Patata	80		80
Plantas ornamentales	1		1
Alfalfa	4		4
Col y repollo	36		36
Lechuga	415		415
Escarola	25		25
Espinaca	4		4
Acelga	3		3
Sandía	100		100
Calabaza y calabacín	8		8
Berenjena	5		5
Tomate	70		70
Pimiento	5		5
Alcachofa	555		555
Coliflor	172		172
Ajo	1		1
Cebolla	10		10
Puerro	1		1
Remolacha	2		2
Zanahoria	3		3
Judía verde	70		70
Guisante	4		4
Haba	8		8
Naranja dulce	252		252
Mandarino	181		181



Limonero	4		4
Pomelo	5		5
Limonero y otros cítricos	10		10
Almendro	397	397	
Olivar aceituna mesa	1	1	
Olivar aceituna para aceite	421	421	
Algarrobo	913	913	
<b>Total (has)</b>	<b>3786</b>		

Fuente: Conselleria de Agricultura, Pesca y Alimentación

Gráfico 2. Superficie por cultivos

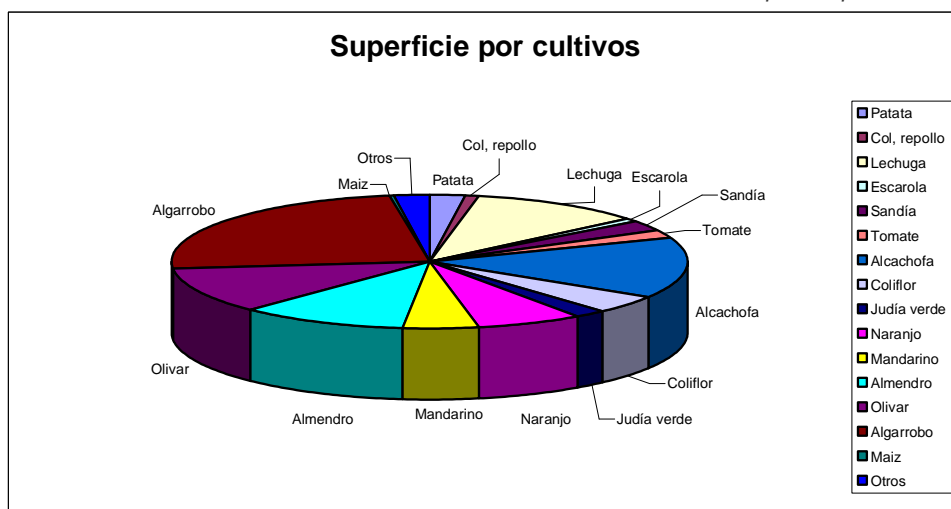

Fuente: Conselleria de Agricultura, Pesca y Alimentación

Entre las superficies más cultivadas en el municipio de Benicarló destacan el algarrobo, la alcachofa y la lechuga. Sin embargo, el cultivo de la lechuga supone aproximadamente el 50.80% del total cultivado en la provincia de Castellón y el 13.61% del total producido en la Comunidad Valenciana, mientras que el algarrobo solamente supone el 5.13% del total cultivado en la provincia de Castellón y el 2.79% del total producido en la Comunidad Valenciana.

Por otro lado, el cultivo que genera mayor producción respecto al total cultivado en la provincia de Castellón es la lechuga con un 34.90%, lo que representa el 8.03% del total producido en la Comunidad Valenciana.

En cuanto a la evolución de las campañas de cítricos en el municipio, ésta ha aumentado notablemente en los últimos años, según los datos aportados por la cooperativa Benihort, la cantidad de cítricos producida se ha multiplicado por cuatro en los últimos 14 años, aunque dentro de los cítricos ha habido una disminución de limones y pomelos para favorecer el aumento de los naranjos. En las siguientes figuras se muestra claramente la evolución productiva de esta clase de cultivos en el área de estudio:



Tabla 3. Evolución de las últimas campañas en el servicio de cítricos

Campaña	Naranjas (Toneladas)	Clementinas (Toneladas)	Limones y pomelos (Toneladas)	Total (Toneladas)
89/90	3432	1372	192	4996
90/91	3946	1648	160	5754
91/92	4105	1086	242	5433
92/93	5324	2202	330	7856
93/94	5451	2293	211	7955
94/95	6256	2616	268	9140
95/96	6391	3010	307	9708
96/97	5290	2480	290	8060
97/98	9021	4387	432	13840
98/99	7130	3516	249	10895
99/00	10750	5118	291	16159
00/01	9446	5456	292	15194
01/02	10356	5457	245	16058
02/03	10962	6386	154	17502
03/04	10760	6812	167	17739

Fuente: Cooperativa Benihort.

Gráfica 3. Evolución de la productividad de cítricos.

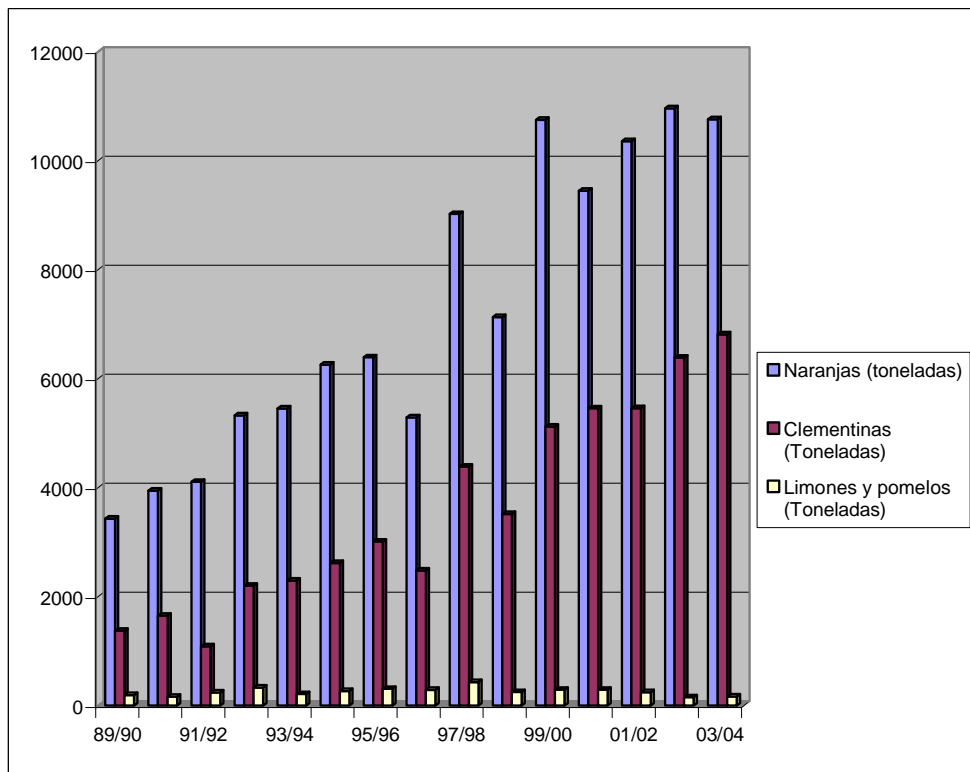

Fuente: Cooperativa Benihort.



En cuanto a la producción de frutos secos, en las siguientes figuras se muestra la evolución productiva desde el año 1995 hasta el 2002. Se debe tener en cuenta que toda esta producción es la que se gestiona dentro de la cooperativa de Benicarló, que da servicio a localidades limítrofes de la comarca del Baix Maestrat por lo que no se puede hablar de una producción exclusiva del municipio de Benicarló, aunque sí mayoritaria.

Tabla 4. Frutos secos (almendra y algarroba)

Campaña	Algarroba (Kg)	Almendra (Kg)
95/96	179107	8979
96/97	415656	19813
97/98	241157	34830
98/99	501603	21972
99/00	263359	39716
00/01	364813	42756
01/02	515432	65265

Fuente: Cooperativa Benihort.

Gráfica 4. Productividad de frutos secos desde 1995 hasta el 2002.

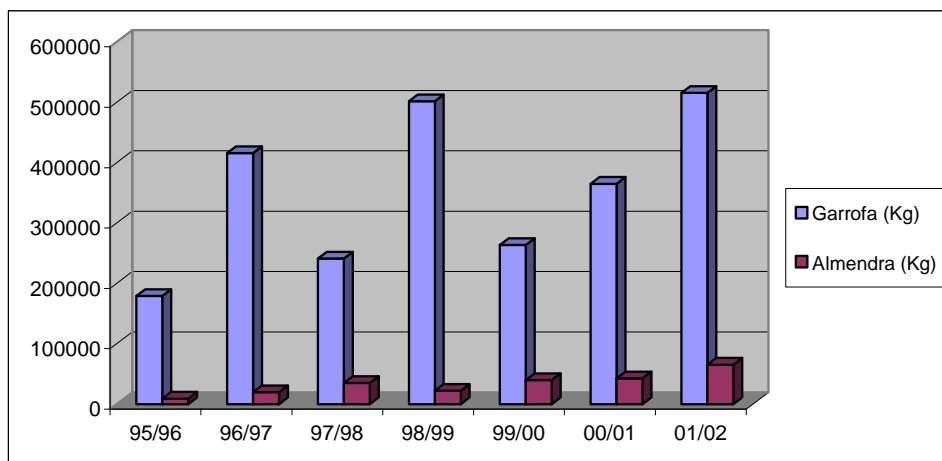

Fuente: Cooperativa Benihort.

Como se puede observar en la tabla anterior, existe una gran diferencia entre la producción de algarroba y de almendra llegando a ser la producción de algarroba siete veces mayor que la de almendra.

A pesar de ello, la producción de almendra va en aumento en los últimos años llegando a los 65.265 kg en la campaña 2001/2002.

Por otro lado, en la producción de algarroba existe una gran variabilidad, como se observa en la gráfica 3, presentando altibajos en la producción total de cada una de las distintas campañas.



Por lo que respecta a las hortalizas, el aumento de la producción también ha sido muy significativo, tal y como muestran las siguientes figuras:

Tabla 5. Producción de hortalizas

Campaña	Hortalizas (Kg)
90/91	14727567
91/92	13601733
92/93	15610733
93/94	16456863
94/95	18668053
95/96	19515887
96/97	19447904
97/98	17837004
98/99	20081720
99/00	19397951
00/01	19550928
01/02	19252238
02/03	19572076
03/04	18748512

Fuente: Cooperativa Benihort.

Gráfica 5 Variación de la producción de hortalizas.

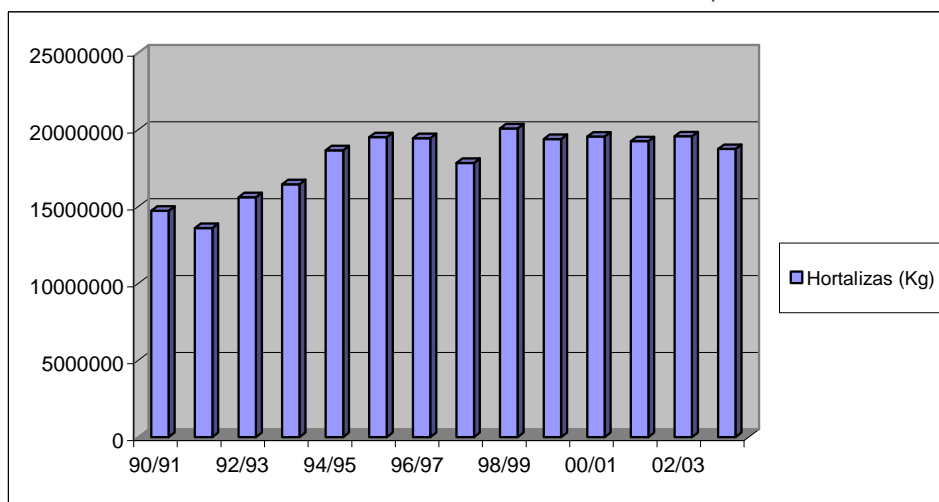

Fuente: Cooperativa Benihort.

En esta gráfica se observa la evolución de los kilos comercializados por el servicio de hortalizas en esta última década y el volumen comercializado en el Servicio de Hortalizas desde la campaña de 1990 hasta la de 2003. Como se aprecia, la producción en estos últimos cinco años se ha estabilizado alrededor de las 20 toneladas.





Tabla 6. Productos comercializados en la Campaña 2003

Productos	Kilos
Lechuga	6466098
Sandía	3427949
Alcachofa	2786766
Coliflor	1642611
Patata	1030048
Tomate	907864
Repollo	828206
Pepino	560011
Calabacín	276589
Pimiento	275748
Brocoli ver.	213111
Judías	162470
Otros	171041

Fuente: Cooperativa Benihort.

Gráfica 6. Principales productos comercializados en la Cooperativa Benihort de Benicarló durante la Campaña 2003.

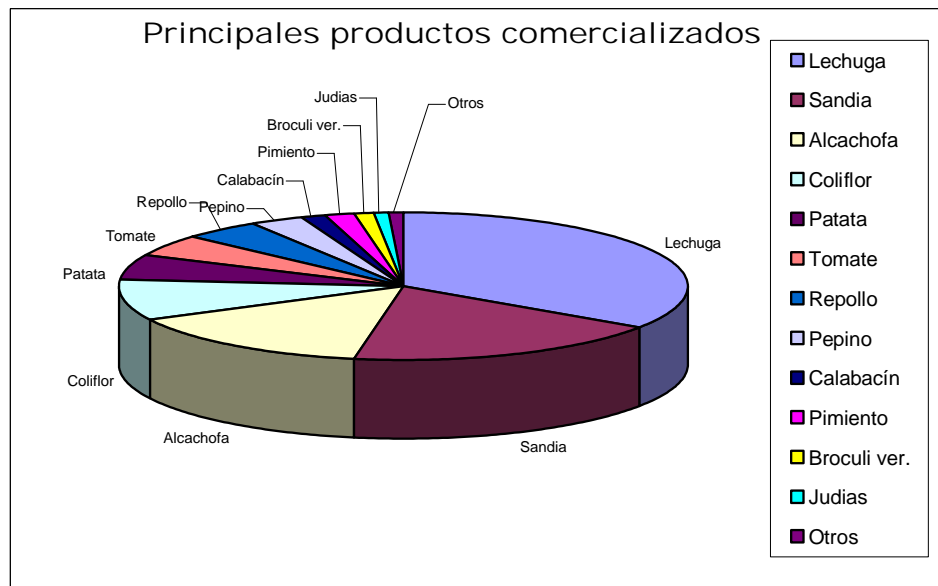

Fuente: Cooperativa Benihort.

Como se deduce de la gráfica anterior, la lechuga, seguida de la sandía y la alcachofa, han sido los principales productos que se han comercializado desde la cooperativa agrícola Benihort durante la campaña de 2003. A estos les siguen productos como la coliflor, la patata, el tomate, repollo y pepino entre otros, que aunque en menor medida, dan fe de la riqueza y variedad de la huerta benicarlanda.



### 3.2.1.3. DISTRIBUCIÓN GENERAL DE LAS TIERRAS

Las características más significativas aportadas por la Cámara Agraria Provincial en cuanto a la distribución de las tierras benicarlandas dedicadas a la agricultura, son las siguientes:

- *Tamaño de las explotaciones:* el número de explotaciones agrícolas es de 1.845,86 hectáreas, con una superficie agrícola de 1.845,86 Has; por lo que el tamaño medio de explotación es de 1 hectárea, 74 áreas y 63 centiáreas.
- *El número de parcelas por explotación:* las parcelas registradas son 3.541, por lo que la media de la misma explotación es de 3.
- *Distribución según tamaño:* las parcelas más significativas son aquellas que su tamaño es inferior a 0,5 hectáreas, de las cuales encontramos 283 parcelas; menores de 4 hectáreas se encuentran alrededor de 650 parcelas y de 4 a 10 hectáreas existen 101 parcelas. En cambio parcelas mayores de 20 hectáreas existen únicamente dos.

### 3.2.1.4. GANADERIA

Según la base de datos del Instituto Nacional de Estadística, las cabezas de ganado existentes en el municipio son las que aparecen a continuación, cifras que muestran que el sector ganadero no constituye un sector importante en Benicarló.

- Bovina: 99
- Ovina: 168
- Caprina: 6
- Porcina: 316
- Avícola: 3.381
- Equina: 68

### 3.2.1.5. CONCLUSIONES

El sector agrario es un sector productivo estratégico para el futuro de la Comunidad Valenciana y, en este caso de Benicarló, donde cuenta con profundas raíces históricas y se considera cultural y socialmente necesario. En este caso, el sector agrícola es mucho más significativo que el ganadero.

Como características principales del sector agrícola estudiado se destacan las siguientes:

- La evolución de los cultivos en los últimos años muestra el aumento en la producción de cítricos y algarroba junto con el predominio de la alcachofa, producciones con marcada vocación comercial, orientadas al mercado y sujetas a las oscilaciones del mismo. En este caso, dicha evolución es paralela a la tendencia de la Comunidad Valenciana, que es actualmente la primera región española en producción de almendra y algarroba y la segunda en producción de alcachofa.
- El excesivo minifundismo en la distribución de la tierra como se observa por la distribución del tamaño de las parcelas (sólo 2 mayores de 20 Ha) junto con un alto índice de dedicación parcial de los titulares (prácticamente el 50%):



La pequeña dimensión de las explotaciones está ligada a la agricultura a tiempo parcial que impide la mejora de las estructuras del sector a través de la capitalización de las explotaciones y el avance tecnológico. La dedicación parcial es una solución forzada a falta de otras fórmulas de supervivencia. La fragmentación de las explotaciones implica la intensificación del uso de los factores de producción en relación al recurso tierra.

Los problemas asociados al sector son:

- La baja eficiencia del uso del agua en el regadío tradicional (superficie de regadío sobre el 60% de la superficie total) y la degradación de la calidad del agua por contaminación de acuíferos: el cultivo de la alcachofa es uno de los que más pueden contribuir a la contaminación de aguas por lixiviación de nitratos.
- La presión urbana a la que se ve sometido el territorio.

## 3.2.2. PESCA

### 3.2.2.1. SECTOR PESQUERO



El sector pesquero ha sido durante muchos años uno de los pilares básicos en la economía municipal, que durante décadas ha representado el sustento para muchas familias.

En los últimos años se ha visto afectado por una serie de factores que ha provocado un decaimiento del sector pesquero como son:

- incremento del precio del combustible
- la dificultad de encontrar mano de obra especializada
- los bajos precios en subasta del pescado
- la competencia que existe con el mercado extranjero
- cambios en la dieta mediterránea, etc.

La confluencia de todos estos factores, junto con unas mayores exigencias en cuanto a la especialización de la mano de obra así como las mayores exigencias en seguridad de las embarcaciones, está provocando que cada vez sea menor el número de personas que se dedican a la pesca, pasando de ser un sector principal para la economía benicarlanda, a resultar un sector debilitado y obsoleto, donde la gente joven no accede porque necesita una formación bastante amplia así como mucha documentación, que en muchos casos constituye una barrera, sobre todo para la población inmigrante. No obstante, en Benicarló existen aproximadamente unas 180 personas que viven directamente de la pesca, son pescadores, patronos de barco, rederos, etc.

Todos estos factores han supuesto un descenso significativo en la flota pesquera, a la vez que una inestabilidad laboral. Si se analiza la evolución del número de embarcaciones en los últimos años (gráfico 1) puede apreciarse claramente este hecho.



Tabla 7. Evolución de número de embarcaciones, toneladas y pesetas del sector pesquero de Benicarló.

AÑO	Numero embarcaciones	Toneladas	Pesetas
1.998	42	1.338,15	772.779,418
1.999	41	1.330,61	747.353,813
2.000	39	1.219,70	738.972,199
2.001	41	1.254,72	869.390
			<b>Euros</b>
2.002	35	1.102,25	5.135.928,64
2.003	35	1.098,12	5.481.414,85

Fuente: Cofradía de Pescadores de Benicarló.

Gráfico 7. Evolución de las embarcaciones pesqueras de Benicarló.

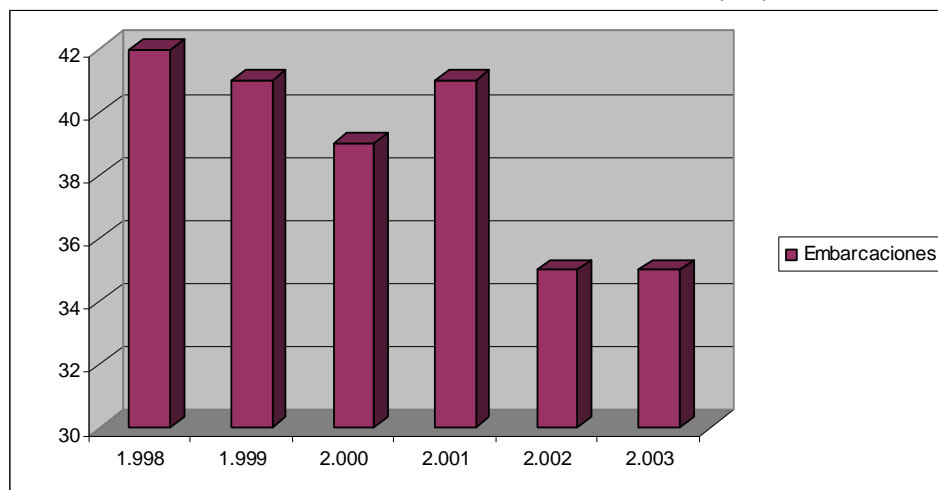

Fuente: Cofradía de Pescadores de Benicarló.

En cuanto a la tipología de las embarcaciones, durante el año 2004, se registraban 39 embarcaciones. De estas, 29 embarcaciones eran de arrastre, 9 de trasmallo y 1 de palangre.

La pesca de arrastre, mayoritaria en el municipio de Benicarló, consiste en un sistema de pesca poco selectivo, además de ser perjudicial para los fondos marinos. Se trata de una red en forma de caletín que se remolca desde la embarcación manteniéndola abierta mientras avanza. De esta forma, todo lo que encuentra durante el recorrido queda atrapado en el interior de la red. El arte de arrastre está en constante evolución y existen numerosas modalidades según las especies objeto de pesca. El más extendido es el arrastre de fondo, en el que el arrastre opera próximo al sustrato. Es un sistema poco selectivo y captura los peces que viven sobre el fondo o cerca del mismo; el de medio fondo o pelágico, presenta un principio similar al anterior pero es bastante menos dañino que el de fondo.

El mayor inconveniente que presenta este arte de pesca estriba en que destruye los fondos marinos, lugar donde crecen gran cantidad de algas, plantas y otros organismos que proporcionan alimento y refugio a gran cantidad de animales marinos. Si bien, también hay que señalar que la pesca de arrastre en pequeñas dosis puede resultar beneficiosa puesto que remueve la materia orgánica (gusanos, larvas, etc.) que resultan de alimento a otras especies, no siendo este el caso de Benicarló.



Por lo que respecta al volumen de capturas del puerto de Benicarló, puede verse que éste representa el 7,09% del total de las capturas producidas en la provincia de Castellón, igualándose al volumen de los puertos de Burriana y Peñíscola, y muy por debajo de Vinarós y Castellón.

Tabla 8. Capturas pesqueras.

PUERTOS/PROVINCIAS	2001	2002
	(toneladas)	(toneladas)
Vinarós	6.163,5	5.997,5
Benicarló	1.654,9	1.553,4
Peñíscola	1.803,8	1.359,1
Castellón de la Plana	12.135,6	8.840,9
Burriana	1.785,3	1.655,5
<b>TOTAL CASTELLÓN</b>	<b>23.543,2</b>	<b>19.406,5</b>
<b>TOTAL C. VALENCIANA</b>	<b>52.035,0</b>	<b>42.259,4</b>

Fuente: Informe sector Agrario 2002, Consellería de Agricultura, Pesca y Alimentación.

Los puertos de Castellón, Vinarós y Burriana principalmente capturan pescado azul o cerco: sardinas, boquerones, etc, mientras que en Benicarló predominan las capturas de merluza, salmonete y pulpo.

Gráfico 8. Capturas pesqueras de los puertos Vinarós, Benicarló, Peñíscola, Castellón y Burriana.

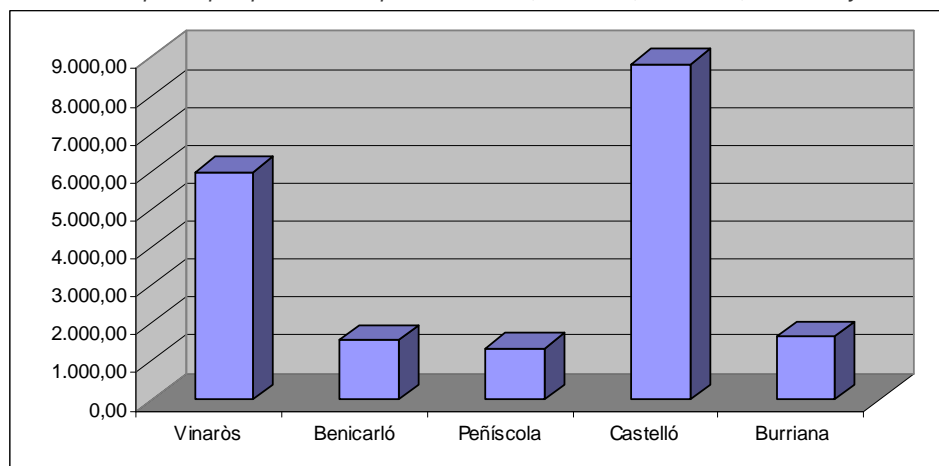

Fuente: Elaboración propia a partir de datos del informe sector Agrario 2002, Consellería de Agricultura, Pesca y Alimentación.



Si se hace referencia únicamente a las capturas del puerto pesquero de Benicarló, puede verse que éstas han disminuido en un 21,85% durante el periodo de tiempo comprendido entre 1998 y 2003, tal y como muestra el gráfico siguiente.

Gráfico 9. Toneladas capturadas en puerto pesquero de Benicarló.

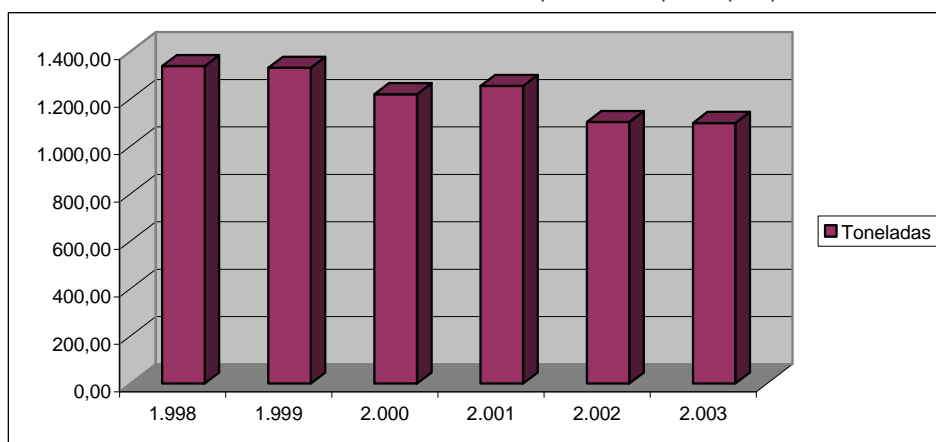

Fuente: Cofradía de Pescadores de Benicarló.

Si se hace referencia únicamente a las especies capturadas y comercializadas en el término de Benicarló, se aprecia una gran variedad, siendo las más comunes las siguientes:

Tabla 9. Tipos de especies capturadas más comunes y kilogramos en el 2003.

ESPECIES (NOMBRE COMÚN)	KG
GALLO	1.615,61
GATET	2.168,46
CHIRLA	0
BIGARO	691,45
TONTOS	18.741,76
GALLINETA	332,54
JULIOLAS	17.937,96
ARANAS	21.129,15
LIRIO	2.731,63
ESCORPA	814,54
EMPERADOR	5.897,96
CHUCLA	1.722,97
CANANA	19.042,59
ESCUALOS	18,15
BOGAMANTE	12,85
VIEIRA	1,15
MORRALLA	103.720,72
LECHA	7.821,07
MABRE	5.489,03
SARDINA	7.001,82
CHIPIRONES	10.536,76
DENTOL	47,54
PALOMETA	434,78
SORRA	534,80
PULPO BLANCO	40.948,02

Fuente: Cofradía de Pescadores de Benicarló.



Gráfica 10. Capturas pesqueras en kilogramos de Benicarló.

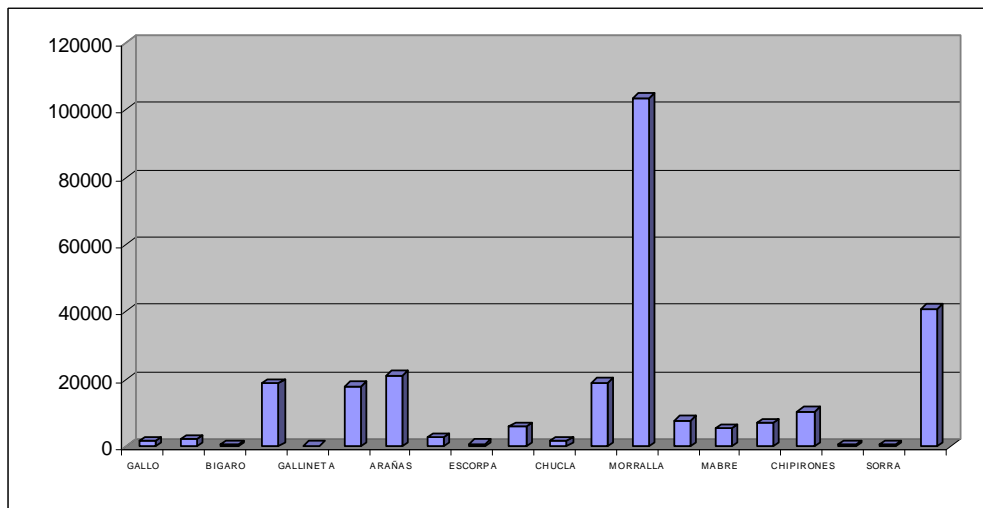

Fuente: Cofradía de Pescadores de Benicarló.

Como se ha observado en la gráfica 4, las especies más capturadas en el 2003 han sido: la morralla con un 45,40% del total, el pulpo con un 19,92%, las arañas con un 9,25%, juliolas, etc.



Si se comparan los datos de las especies más significativas capturadas en la Comunidad Valenciana se observa que las especies más capturadas fueron la sardina y boquerón, seguido del pulpo y jurel, entre otras. En cambio en Benicarló, la captura de morralla fue diez veces mayor que la de sardina.



Tabla 11. Especies capturadas y kilos en la Comunidad Valenciana y Castellón.

ESPECIE	CASTELLÓN (Toneladas)	COMUNIDAD VALENCIANA (Toneladas)
BOQUERÓN	4.879,7	7.072,9
SARDINA	6.772,9	12.317,3
CONGRIO	137,1	250,1
ATÚN	80,7	136,1
BONITO	12,5	98,3
CABALLA	349,8	684,5
PEZ ESPADA	194,9	367,2
JUREL	741,9	1.661,3
BESUGO	62,9	190,2
BOGA	20,0	238,6
DORADA	171,7	243,0
LISA	78,8	120,8
PAGEL	174,0	275,8
RAPE	175,5	418,3
SALMONETE	614,5	1.241,3
LENGUADO	44,3	74,4
PELUDA	82,0	193,0
BACALADILLA	77,3	979,1
BRÓTOLA	6,0	198,4
FANECA	123,6	166,0
MORRALLA	278,2	472,1
CIGALA	6,7	163,5
GAMBA	1,1	365,7
LANGOSTA	3,7	8,9
LANGOSTINO	54,4	62,5
QUISQUILLA	1,3	110,4





<b>GAMBOSÍ</b>	0,0	22,2
<b>CANGREJO</b>	51,5	307,5
<b>GALERA</b>	262,5	348,9
<b>CHIRLA</b>	2,4	108,1
<b>CAÑADILLA</b>	315,3	343,0
<b>CALAMAR</b>	115,8	234,6
<b>JIBIA</b>	176,3	497,1
<b>PULPO</b>	838,4	1.993,8

Fuente: Informe sector Agrario 2002, Consellería de Agricultura, Pesca y Alimentación.

Relativo al sistema de comercialización del pescado, Benicarló cuenta con una lonja, donde se realizan subastas todos los días laborables (de lunes a viernes) a las 17 horas, exceptuando, los meses de veda (julio y agosto) en los que las embarcaciones no salen a la mar.

La Cofradía de Pescadores cuenta con subvenciones concedidas por la Generalitat Valenciana destinadas a la modernización del sector, lo que muestra que, aunque a través de pequeñas actuaciones, se está trabajando en la potenciación del sector pesquero. Muestra de ello, es la lonja de pescado que actualmente se encuentra en proceso de ampliación. Según declaraciones del periódico Mediterráneo, del 2 de junio de 2005, podría quedar inaugurada antes de verano de 2005, aprovechando los meses de veda para realizar el traslado desde la lonja provisional a esta nueva.

### 3.2.2.2. CONCLUSIONES

- El sector pesquero se configura como un sector olvidado al que cabría destinar una mayor atención (recursos económicos, humanos, etc.) que impidiera el no poder competir en un mercado cada vez más exigente. En estos últimos años, la flota pesquera ha experimentado un descenso significativo como consecuencia de la inestabilidad laboral del sector.
- Las capturas que predominan en el puerto de Benicarló corresponden a merluza, salmonete y pulpo. Los meses de veda (julio y agosto) son respetados por los pescadores.
- El sistema de pesca mayoritario en el municipio es la pesca de arrastre, sistema poco selectivo y respetuoso con el medio ambiente.
- Benicarló cuenta con una lonja, donde se realizan subastas todos los días laborables (de lunes a viernes) a las 17 horas, exceptuando, los meses de veda (julio y agosto) en los que las embarcaciones no salen a la mar. La lonja de pescado ha sido rehabilitada actualmente.



## 3.2.3. INDUSTRIA



Desde el punto de vista del tamaño, la mayor parte de las empresas de Benicarló se pueden catalogar como PYMES, siguiendo la misma tendencia marcada en el resto de la provincia. La razón de este hecho se debe a que la mayor parte de las mismas tienen un origen familiar.

No obstante, a pesar de tratarse en su mayoría de pequeñas y medianas empresas, la población ocupada de Benicarló en los últimos años ha experimentado una clara tendencia al aumento. Un porcentaje muy elevado de contrataciones se ha debido en



gran medida al aumento de la industria en el municipio. Así, en el año 2002, el 21,10% de las contrataciones producidas en Benicarló fueron producidas por el sector industrial, cifra que si se compara con la que presenta el resto de la Comunidad Valenciana (16%), puede verse que se está muy por encima.

Siguiendo la misma tendencia, el sector industrial de Benicarló en el año 2002 presentó un porcentaje de paro del 14,93% del total, lo que

indica que el volumen de la población parada en Benicarló es menor que el de la Comunidad Valenciana, en torno al 24,46%.

En este sentido, señalar que aunque la tendencia ha sido la creación de un gran número de puestos de trabajo en los últimos años, parece darse un descenso del mismo desde el año 1999 hasta el 2003. El sector industrial ha pasado de registrar un 4,55% del paro en 1999, a situarse en un 14,93% en el 2003.

Por lo que respecta a la inversión industrial registrada en el municipio, como muestra la gráfica siguiente, puede verse que ha experimentado un crecimiento considerable, en especial durante el año 2002 que ha aumentado un 98,66% con respecto al año anterior. Este dato da fe de la importancia que el sector industrial está teniendo en Benicarló, sector con una clara tendencia expansiva.



Gráfica 12: Evolución de la inversión industrial realizada en Benicarló.

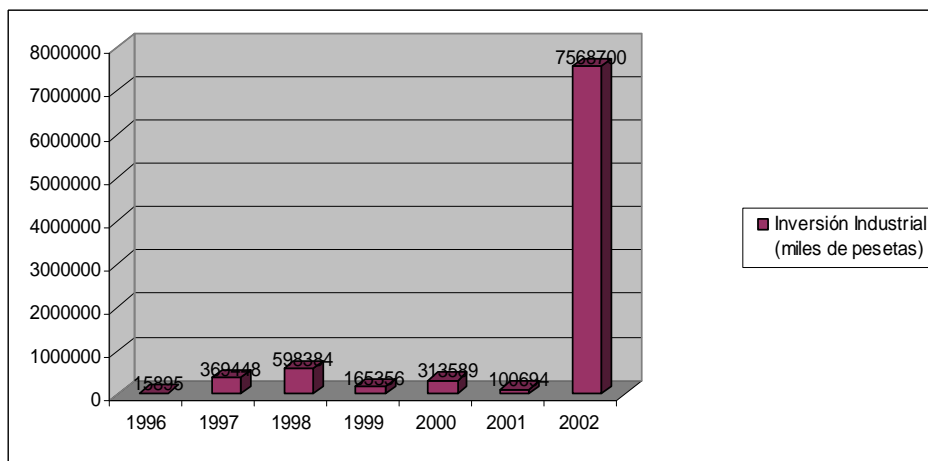

Fuente: Elaboración propia a partir de datos del IVE.

El Anuario Económico de España establece como índice de la variación industrial acontecida entre el año 1998 y 2003, un 46,8%, lo que se sitúa muy por encima del mercado para la provincia de Castellón, 28,5% y la Comunidad Valenciana, 29,4%.

El elevado volumen registrado en Benicarló en cuanto a inversión industrial realizada ha ido evolucionando a lo largo de los últimos años como muestra la gráfica siguiente. No obstante, puede verse que a partir del año 1996 donde sólo se invirtió en la industria aproximadamente el 35% del total invertido, la tendencia se ha invertido. Durante los años siguientes, la tendencia ha sido al alza, de manera que el volumen invertido en la industria, aparece en todos los casos como inversión principal del municipio.

Gráfica 13: Porcentaje de inversión industrial en relación al total invertido en Benicarló.

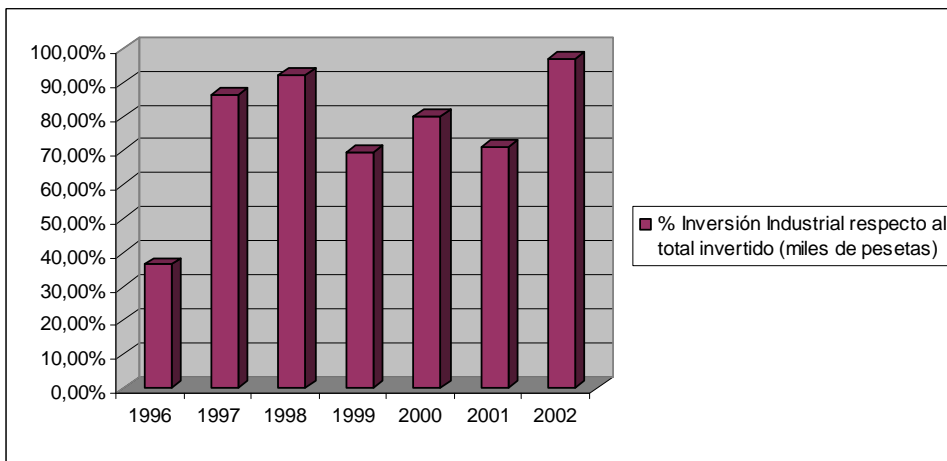

Fuente: Elaboración propia a partir de datos del IVE.

Como se ha comentado, el mayor porcentaje de la inversión total registrada en Benicarló, se ha destinado al desarrollo o mejora de los procesos industriales en el municipio. Durante el año 2002, el porcentaje de inversión industrial con respecto al total



se ha elevado hasta alcanzar la cifra de 97,10%, tal y como aparece en la gráfica siguiente.

Gráfica 14: Porcentaje de inversión industrial y no industrial en Benicarló.

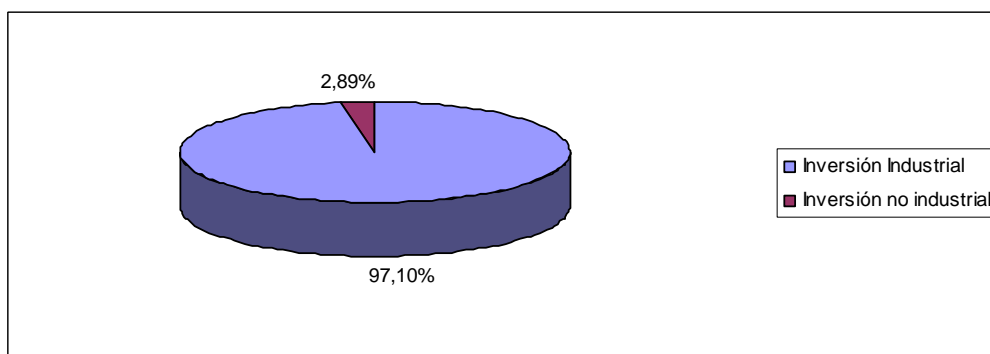

Fuente: Elaboración propia a partir de datos del IVE. (Unidades: miles de pesetas)

Estas cifras se sitúan por encima del panorama encontrado en el entorno. El porcentaje de inversión industrial en la comarca del Baix Maestrat en relación a la totalidad invertida, se sitúa en 55,86%, correspondiendo el restante 38,95% a aquellas otras inversiones no relacionadas con la actividad industrial. Este hecho muestra que el municipio de Benicarló, dentro de su área comarcal, se constituye como área de desarrollo industrial y por consiguiente foco de atracción de numerosas personas en busca de un mejor empleo y condición vida.

Del mismo modo, aunque los valores no difieren tanto de los presentados por Benicarló, la inversión industrial registrada en la Comunidad Valenciana con respecto al total, supone el 83,47%, que aunque se asemeja a la presentada por Benicarló (97,10%), se sigue situando por debajo de la citada.

Respecto a lo que supone esta cifra tan elevada en relación a su entorno, puede verse en la tabla siguiente, que la inversión industrial registrada en Benicarló durante el año 2002 supone el 86,61% del total de la inversión industrial registrada en la Comarca del Baix Maestrat, el 3,73% del total de Castellón y el 1,46% del total de la Comunidad Valenciana.

Tabla 12: Inversión total, industrial y no industrial.

2002	Inversión total	Inversión industrial	Inversión no industrial
C. Valenciana	623142696	520133419	103009276
Pvcia. Castellón	214996715	202637287	12359428
Baix Maestrat	15642347	8739038	6093309
Benicarló	7794525	7568700	225825

Fuente: IVE. (Unidades: miles de pesetas)



### 3.2.3.1. ACTIVIDADES INDUSTRIALES



Previamente a abordar el tema de la industria en Benicarló, cabe señalar que no se ha evidenciado por parte del Ayuntamiento la existencia de un registro de empresas ubicadas en el municipio, así como su situación legal (permiso de vertidos, licencia de actividad, etc.) en la que se encuentra cada una de ellas. Este hecho no permite la realización de un seguimiento por parte de la administración local de las mismas. De esta manera, se hace necesario la realización de un registro que contenga la

información mínima de cada una de las industrias instaladas en el municipio, que sirva como base para el seguimiento de las mismas.

Benicarló cuenta con un total de 2.087 empresas sujetas al Impuesto de Actividades Económicas (IAE). Un elevado número pertenece al sector del mueble y en menor medida, pero no por ello menos importante, al sector químico. Además, la construcción también representa un volumen importante en la economía del municipio tal y como se comenta en el apartado de urbanismo del presente estudio.

Entre las empresas químicas, destaca la localización de dos grandes industrias como son Ashland Chemical Hispani, S.L, y IFF S.A, que constituyen una fuente importante de empleo en el municipio de Benicarló, así como otras de menor envergadura.

En cuanto al sector del mueble, destacar que las empresas que lo conforman se caracterizan por ser en su mayoría pequeñas empresas de origen familiar.

El elevado número de empresas sitas en Benicarló, se encuentran repartidas por diferentes áreas que han pasado a constituir zonas industriales por la acumulación de empresas que se han venido ubicando, aunque en principio estas áreas no hayan sido diseñadas para tal fin. Si bien, actualmente, en vista al aumento que el sector industrial está experimentando, se ha establecido una amplia área industrial, que se denomina El Collet.

Las zonas localizadas en Benicarló como industriales son las siguientes:

- Polígono Industrial El Collet
- Polígono Industrial Sector Mercado
- Polígono de la carretera N-340
- Polígono de la carretera de San Mateo
- Polígono Mercado de Abastos

El Polígono Industrial El Collet se sitúa en la parte oeste de la nacional 340, en la carretera de Cáliz, en una amplia zona de suelo industrial. Entró en funcionamiento en el año 1998 y desde entonces se han situado un gran número de empresas ocupando el elevado número de parcelas que dispone.

La construcción de este polígono se viene realizando en diferentes fases:

- Primera fase: se compone de un total de 137.951 m<sup>2</sup> de superficie.
- Segunda fase: se compone de un total de 159.559 m<sup>2</sup> de superficie.



- Tercera fase: se compone de un total de 157.839 m<sup>2</sup> de superficie.
- Cuarta fase: con un total de 53.777 m<sup>2</sup> de superficie.

Si se realiza un estudio del aprovechamiento que poseen cada una de las fases anteriores, puede verse que la fase 1 tiene un exceso de aprovechamiento de 7.341 m<sup>2</sup>, la fase o unidad 2 también presenta un exceso de aprovechamiento de 10.062 m<sup>2</sup>, al igual que la fase 4 que tiene un exceso de 3.679 m<sup>2</sup>. En cambio, la unidad 4, presenta defecto de aprovechamiento de 21.083 m<sup>2</sup>, lo que indica que en la fase 4 es potencialmente receptora de un mayor número de empresas.

Para la instalación de las industrias en el Polígono Industrial El Collet, éstas deben cumplir una serie de requisitos según el Plan Parcial Industrial del Sector 8 A Collet que se definen a continuación:

- Las construcciones subterráneas podrán ubicarse tan solo dentro de la superficie ocupables.
- Se admite la construcción de entreplanta siempre que la superficie útil no exceda el 25% del local.
- La altura libre de la planta será de 2,5 m y en locales de espectáculos 3,20 m.
- En planta bajo rasante no podrán instalarse piezas habitables ni locales de trabajo.
- El uso será exclusivo al área industrial.
- Los edificios se retiran 10m de la alineación exterior y 4 m de los lindes laterales.
- La altura máxima de cornisa es de 14 m y el número máximo de plantas a construir es de 3.

El establecimiento de un área destinada al uso industrial que venga regulada por una serie de obligaciones predefinidas, va a permitir la localización regulada de las industrias del municipio de Benicarló, en contra de lo que ha venido realizándose a lo largo de los años, donde las empresas se instalaban en lugares no destinados a este tipo de uso, con la consiguiente problemática que este hecho conlleva.

El resto de zonas donde se localizan las industrias de Benicarló constituyen áreas dispersas por el municipio, preferentemente localizados en lugares cercanos a las vías de comunicación, como es la nacional 340, que ha constituido un foco de atracción de muchas industrias.

Estas áreas se encuentran con diferentes inconvenientes que se derivan principalmente por la ausencia, en muchas de ellas, de los servicios necesarios para un óptimo funcionamiento de las empresas instaladas.

En cuanto a los servicios que presta cada una de las zonas industriales de Benicarló, puede verse a continuación, que a fecha de diciembre de 2003, según información de la Cámara de Comercio de Castellón, se dan una serie de graves deficiencias.

Aunque todos ellos disponen de acometida de agua potable, ninguno de ellos cuenta con depuradora de las aguas residuales del proceso productivo, ni lo que todavía preocupa más, red de saneamiento de las aguas. En concreto las industrias ubicadas en la



nacional 340, no disponen de red de saneamiento con lo que sus aguas residuales son vertidas a fosas sépticas que, aunque no se dispone de datos al respecto, pueden no presentar las condiciones de permeabilidad adecuadas para minimizar el impacto medioambiental que esta práctica conlleva.

En cuanto al servicio de recogida de residuos, las zonas industriales no cuentan con contenedores de recogida selectiva. Si bien, si que disponen de contenedores para la recogida de residuos domésticos en el Polígono El Collet, que en muchos casos aparecen mezclados con residuos de diferente tipología y que deberían de ser gestionados como residuos industriales por gestor autorizado.

Respecto a la pavimentación de las áreas industriales, todas ellas excepto la situada en la carretera de San Mateo, están pavimentadas. Ésta última, presenta una urbanización deficiente, donde las aceras y el alumbrado de viales se encuentran incompletos.

Aunque todas las áreas, excepto la mencionada anteriormente, se encuentran urbanizadas, no todas están dotadas de aceras ni alumbrado de viales, zonas de aparcamiento, etc.



El Polígono Industrial El Collet, al ser de reciente construcción, está dotado tanto de aceras, como de alumbrado de viales y zona de aparcamiento. Sin embargo la zona del sector mercado, sólo dispone de aparcamiento, sin contar con alumbrado de los viales.

Las áreas industriales de la nacional 340 y la carretera de San Mateo, no cuentan tampoco con zonas reservadas al aparcamiento de los vehículos de los muchos trabajadores que cada día se desplazan hasta sus lugares de trabajo.

Para concluir, señalar que el polígono industrial El Collet, también cuenta con una serie de servicios de los que carecen el resto de la áreas como son red de incendios, restaurante, servicio de correos, estación de servicio, etc.

Queda patente que la mejor opción tanto desde el punto de vista ambiental, como económico para la instalación de las industrias de Benicarló es el polígono industrial El Collet, por la elevada oferta de servicio que ofrece, que se configura como auténtico centro neurálgico de la economía local.

La situación medioambiental de las empresas, es decir, los posibles aspectos medioambientales que puedan generar (contaminación atmosférica, aguas, residuos, ruidos...) han sido analizados en los puntos correspondientes del presente diagnóstico.



## CONCLUSIONES

- La gran mayoría de las industrias del municipio de Benicarló son pymes que pertenecen al sector del mueble y en menor medida al sector químico.
- La inversión industrial registrada en Benicarló ha experimentado un aumento muy considerable, en especial durante el año 2002 que ha aumentado un 98,66% con respecto al año anterior.
- Durante el año 2002, el porcentaje de inversión industrial con respecto al total se ha elevado hasta alcanzar la cifra de 97,10%.
- La inversión industrial registrada en Benicarló durante el año 2002, supone el 86,61% del total de la inversión industrial registrada en la Comarca del Baix Maestrat, el 3,73% del total de Castellón y el 1,46% del total de la Comunidad Valenciana. Por lo que puede decirse que Benicarló, dentro de su área comarcal, se constituye como área de desarrollo industrial y por consiguiente foco de atracción de numerosas personas en busca de un mejor empleo y condición de vida.
- No se ha evidenciado por parte del Ayuntamiento, la existencia de un registro de empresas ubicadas en el municipio, así como su situación legal (permiso de vertidos, licencia de actividad, etc.) en la que se encuentra cada una de ellas. Este hecho no permite la realización de un seguimiento por parte de la administración local de las mismas.
- Las zonas localizadas en Benicarló como industriales son las siguientes:
  - Polígono Industrial El Collet
  - Polígono Industrial Sector Mercado
  - Polígono de la carretera N-340
  - Polígono de la carretera de San Mateo
  - Polígono Mercado de Abastos
- El Collet está dotado de una serie de servicios que lo hacen apto para el desarrollo de la actividad industrial. En cambio, las demás áreas industriales del municipio presentan deficiencias que en muchos casos pueden generar la aparición de verdaderos problemas ambientales.

### 3.2.4. COMERCIO



El comercio es un sector de gran transcendencia económica en la Comunidad Valenciana, pues su aportación al PIB se aproxima al 14 %, y da empleo a más de 250.000 personas. Cabe resaltar que una proporción importante de las empresas comerciales son de tamaño pequeño y mediano, si bien conviven en la actualidad con grandes empresas, muy implantadas en toda la comunidad autónoma. Las Pymes (pequeñas y medianas empresas) siguen siendo generadoras activas de empleo, en especial femenino, lo que contribuye a paliar la elevada tasa de desempleo de este colectivo.





Además, al adoptar sus propias decisiones de compra, fomentan la comercialización de productos locales u comarcales, mientras que la mayoría de las grandes cadenas de distribución ubican sus centros de decisión en otros lugares, lo que conlleva una mayor dispersión geográfica de los proveedores.

Por otra parte, la ubicación en poblaciones de menor tamaño así como en todo tipo de núcleos de población contribuye al abastecimiento de proximidad, a la fijación de la actividad económica en los centros urbanos y barrios y, en definitiva, a la vertebración del territorio.

Por las razones anteriores, las Pymes comerciales merecen especial atención, siendo sus principales problemas los siguientes:

- **Dificultades asociadas al tamaño**, que limita la financiación de las inversiones necesarias para la modernización de los puntos de venta y propicia la permanencia de un bajo nivel de formación de los empresarios y trabajadores del sector, aunque mitigado por la elevación general del nivel educativo de la población y de las actuaciones desarrolladas a través del Fondo Social Europeo.

- **Necesidad de asesoramiento**. Ante la falta de recursos, la Generalitat Valenciana ha impulsado la Agencia para el Fomento de Iniciativas Comerciales, que pretende ser el nexo de unión permanente entre los comerciantes, sus organizaciones representativas y la Administración.

### 3.2.4.1. GESTIÓN DEL SECTOR COMERCIAL

El Ayuntamiento de Benicarló dispone de una Regidoria de Comerç i Mercats lo que proporciona una idea del peso que este campo presenta en el municipio. Esta concejalía integra dos servicios administrativos complementarios: por un lado, la Agencia para el Fomento de Iniciativas Comerciales (AFIC), especializada en el sector comercial, y por otro, la oficina comarcal de la Cámara de Comercio, Industria y Navegación de Castellón, orientada a la actividad empresarial en general.

El personal administrativo de la Regidoria está formado por un técnico de promoción económica -responsable de la oficina AFIC-, y una administrativa de la administración general, situados junto a un técnico de la Cámara de Comercio. Para los trabajos de inspección, vigilancia y funcionamiento diario de los mercados centrales y no sedentarios de los miércoles, se cuenta con un encargado de mercados.

La oficina comarcal de la Cámara de Comercio de Castellón, está en funcionamiento desde octubre de 2004, fruto del convenio de colaboración de Castellón y el Consejo Superior de Cámaras. Esta iniciativa se enmarca en el proyecto "Antenas" del Consejo Superior de Cámaras.

Los servicios que presta esta sede local en Benicarló son los siguientes:

- Asesoramiento en la creación de empresas.
- Tramitación de documentos.
- Información sobre ayudas y subvenciones.
- Legalización de documentos de exportación.
- Firma electrónica.
- Bolsa de trabajo.
- Directorio de empresas Castellón XXI.
- Lista de empresas de todos los sectores.



- Creación de páginas web y aparadores virtuales.
- Calidad y medio ambiente
- Observatorio económico local.
- Cursos de formación.

La Oficina para el Fomento de Iniciativas Comerciales (AFIC) del Ayuntamiento de Benicarló entró en funcionamiento en el mes de noviembre de 1997, de manera pionera en la comarca del Baix Maestrat, después de la firma de un convenio de colaboración entre la Conselleria de Industria y Comercio y el Ayuntamiento de Benicarló.

La Oficina AFIC, integrada dentro de la Red AFIC a nivel autonómico, está situada en la Casa Consistorial y posee un horario de atención al público diario.

Esta Oficina, que depende de la Regidoria de Comerç i Mercats, se configura como punto de conexión entre los comerciantes y el Ayuntamiento de Benicarló, participando en numerosas actuaciones de formación, información, animación, promoción y desarrollo del Plan de Acción Comercial de la ciudad.

Su principal labor es la de informar a los comerciantes sobre la normativa y ayudas al sector, además de encargarse de la tramitación de las subvenciones para el propio Ayuntamiento en aspectos como urbanismo comercial, mercados, campañas, imagen promocional del comercio, o actuaciones coordinadas con el resto de las agencias de la red, sin olvidar la promoción y participación en las campañas de animación que se llevan a cabo en el municipio. Algunas de estas campañas son: Comercio en la calle, Desfile de moda, Navidades, Sorteo de los 10.000 euros, etc., que se organizan en colaboración con las asociaciones de comerciantes.

La oficina AFIC cuenta con un Sistema de Información Geográfica (GIS) aplicado a la distribución comercial, herramienta que permite la gestión del Registro de Actividades Comerciales (RAC) y la obtención de información de manera gráfica, sobre la base de la cartografía digitalizada del municipio.

Las principales funciones de la oficina AFIC podría decirse que son las que siguen (Página web del Ajuntament de Benicarló):

- Acercar la actuación administrativa comercial a sus usuarios, coordinando las relaciones entre los comerciantes y las Administraciones Autonómicas y Locales.
- Conseguir una ordenación comercial eficiente y competitiva.
- Potenciar los centros comerciales tradicionales.
- Facilitar el acceso a la información especializada a los operadores del sector de la distribución comercial.
- Participar en los estudios sobre la situación del comercio local.
- Realizar propuestas de actuación sobre las estrategias e inversiones a desarrollar.
- Ejecutar actuaciones de carácter promocional que dinamicen el comercio local.
- Otras actuaciones y proyectos dirigidos a la efectiva racionalización y modernización de la estructura comercial.

Además de estas funciones, la oficina AFIC se encarga de otros proyectos relacionados con el comercio y la promoción económica entre los que destacan:

- Coordinación de la web municipal
- Mantenimiento y gestión de la sección dedicada al comercio en la página web, incluyendo la gestión de la Guía Comercial, en la que se ofrece gratuitamente a los comerciantes la posibilidad de confeccionar su propia web "Aparador Virtual"



donde los comerciantes pueden insertar información y fotografías de sus establecimientos.

- Gestión y promoción del Polígono Industrial "El Collet".
- Gestión administrativa del Mercat Central y los mercados no sedentarios de los miércoles.

El Ayuntamiento de Benicarló ha obtenido el Premio Nacional de Comercio Interior 2001 del Ministerio de Economía gracias a las experiencias realizadas.

Por lo que respecta al servicio ofrecido a los consumidores, Benicarló no cuenta con Oficina de Atención al Consumidor de forma permanente. Esta labor es realizada por unidades móviles procedentes de la Conselleria de Industria, Comercio y Energía, que periódicamente acuden al municipio con el fin de ofrecer este servicio a todos los ciudadanos. Su llegada es informada a los ciudadanos a través de página web, nota en prensa local, colocación de carteles, etc.

### 3.2.4.2. ESTRUCTURA COMERCIAL



Benicarló, en el año 2001, elaboró un Plan de Acción Comercial (PAC) redactado por la oficina PATECO del Consejo de Cámaras de Comercio de la Comunidad Valenciana con la participación de la Agencia para el Fomento de Iniciativas Comerciales (AFIC) del Ayuntamiento de Benicarló y las asociaciones de comerciantes. De este estudio han surgido una serie de recomendaciones que han de seguirse con el fin de potenciar el comercio tradicional del centro urbano de Benicarló. Las recomendaciones

surgidas del Plan de Acción Comercial se vienen desarrollando desde su configuración hasta la actualidad de manera que a medio, largo plazo se consigan los objetivos planteados.

Fruto de este Plan Comercial es la puesta en marcha de una Guía Comercial en Internet, en funcionamiento desde el año 2000, donde aparece información de cada uno de los comercios existentes en Benicarló.

De esta manera, puede verse que Benicarló cuenta con más de 600 establecimientos comerciales y de servicios en la práctica totalidad de su núcleo urbano.

Además de la oferta de establecimientos permanentes, Benicarló cuenta con dos **mercados no sedentarios** de gran tradición, con buena acogida comercial tanto entre los consumidores de Benicarló, como entre los turistas que visitan la ciudad.

Los mercados no sedentarios tienen lugar los miércoles de cada semana, ofreciendo sus productos en paradas desmontables o camiones –tienda. La situación de los mismos es: en la calle Dr. Fleming el mercado de productos no alimentarios, que suma hasta 116 paradas, que funciona durante todo el año, a excepción de las fiestas locales, Sant Josep, o los festivos de la temporada de Navidad.



Los miércoles no festivos, tiene lugar en las inmediaciones del Mercat Central, las paradas de venta de productos alimentarios con presencia de vendedores y productos primarios de Benicarló y municipios vecinos que venden las frutas y verduras de sus cosechas.

Por otra parte, como zonas con especial concentración comercial, destaca, por un lado, el **Centro Histórico Comercial**, entorno urbano adecuado al uso preferente para los viandantes donde se encuentran más de 250 establecimientos, el **Mercat Central** y la **Galería Comercial de Benicarló Centro**.

El **Centro Histórico Comercial** forma parte de un Área de Rehabilitación Urbana de la Generalitat Valenciana, con el objetivo de favorecer la reforma de edificios del sector y mejorar la imagen global de la zona.

El Centro Histórico Comercial de Benicarló alberga la mayor concentración de establecimientos comerciales detallistas de la ciudad, con más de 250 establecimientos comerciales, además de una gran cantidad de servicios administrativos, entidades financieras, bares, cafeterías y otros servicios. Éste acoge más del 60% del comercio de alimentación, el 75% del comercio textil, y más de la mitad de los comercios especializados.

La delimitación de esta zona, recogida en el Plan de Acción Comercial, comprende la antigua "volta del mur" de la ciudad, que se corresponden con las calles que antiguamente estaban rodeadas por la antigua muralla que conciernen las calles: Ferreres Bretó, Mare de Déu del Carme, Olivella, Rei en Jaume, Plaça del Mercat Vell, continuando por la calle Crist de la Mar, desviándose por la calle Pius XII hasta volver a la calle Ferreres Bretó.

Siguiendo las recomendaciones del Plan Comercial de Benicarló (PAC), el comercio urbano de Benicarló cuenta desde 2003 con una imagen promocional propia, cuyo lema es "Benicarló: Comerç Centre Ciutat".

Esta campaña gráfica aglutina diversas actuaciones como son el diseño de material promocional como anuncios en prensa, anuncios en televisión, bolsas de papel "Comerç Centre Ciutat", bolsas de plástico "Comerç al Carrer", calendario comercial 2004 y 2005, carteles de rebajas "Comerç Centre Ciutat", placas de abierto/cerrado, publicidad en las cabinas telefónicas, etc.

Al margen de la campaña gráfica, se ha diseñado un Plan de Señalización Comercial de la Ciudad que persigue el convertir el centro comercial de Benicarló en un verdadero Centro Comercial Abierto. La señalización comprende diferentes tipologías de señales: señales de aproximación, señales de aproximación y aparcamiento, señales de bienvenida, señales interiores específicas de zonas y calles, señales interiores generales del Centro Histórico Comercial.

El Mercat Central de Benicarló se encuentra situado en la Plaza del Mercado, con la entrada principal por la calle Pius XXII. Este mercado fue construido después del acuerdo municipal de 18 de mayo de 1965.

Las inmediaciones del mercado están acondicionadas para el uso de viandantes. En cuanto a la accesibilidad en coche, la Plaza del Mercado, al igual que la calle Pius XXII, cuenta con aparcamientos en rotación horaria. Además de estos, a escasos 200 metros se encuentra el parking subterráneo de la Plaza de la Constitución, lo que permite un adecuado acceso a los compradores.



El mercado, con una superficie de 1431 m<sup>2</sup>, ofrece cerca de 40 paradas con todo tipo de productos frescos como pescado y marisco, frutas y verduras, carnes y embutidos, legumbres, frutos secos, salazones y comidas preparadas, pan y pastas, así como otras paradas dedicadas a la venta de productos alimentarios en general. Además, existen paradas de venta de flores y plantas, kiosko de prensa, así como servicio de cafetería.



La **Galería Comercial de Benicarló, Benicentro**, abierta desde mitad de la década de los 80, se encuentra en el centro de Benicarló, pudiendo acceder a través de las calles Pintor Sorolla, Ferreres Bretó y Germans de les Escoles Cristianes.

Dentro de la galería encontramos unos 18 establecimientos muy diversos y con una consolidada trayectoria comercial. Entre estos encontramos cafeterías, supermercado, tiendas de moda y complementos, joyería, electrodomésticos, librería, regalos, perfumería, etc., todos ellos en torno a un jardín interior al aire libre.

Entre la extensa oferta comercial de Benicarló, se encuentra el **Centro Comercial Costa Azahar**, en funcionamiento desde el 19 de junio de 2003 en los terrenos de la antigua fábrica de muebles Palau, en la misma carretera N-340, kilómetro 1.042. Este Centro Comercial, adaptado para el acceso de minusválidos, ofrece a Benicarló y comarca amplias instalaciones, aparcamiento para más de 1.000 vehículos y una variada oferta lúdica y comercial. Cuenta con 55 establecimientos comerciales entre los que se encuentran bares, restaurantes, hipermercado, 11 salas de cine, una bolera de 18 pistas, una sala de bingo, estación de servicio y lavado de coches.

Los establecimientos instalados en el centro comercial se dedican a las siguientes actividades:



Tabla 13: Tipología de establecimientos Centro Comercial Costa Azahar.

Tipología	Número
Alimentación	1
Restauración	12
Ocio	2
Hogar	4
Joyería-Complementos	4
Moda	10
Calzados-Bolsos	5
Cuidado personal	9
Regalos	5
Juguetes-Deportes	2
Electrodomésticos	1
Total	55

Fuente: Elaboración propia a partir de datos facilitados por Ayuntamiento Benicarló.

En el recinto del centro comercial se organizan diversas actividades de animación, como la presencia de atracciones en su aparcamiento, actividades deportivas y actuaciones musicales.

#### 3.2.4.3. SITUACION DEL COMERCIO

El Plan de Acción Territorial aplicado a la distribución comercial (PATECO) determina, en el ámbito de la Comunidad Valenciana, 24 áreas comerciales con unas características comunes que permitan aprovechar el potencial vertebrador que tiene la actividad comercial. Benicarló está incluido en el PATECO como cabecera de su área comercial, lo que viene a significar que sobre Benicarló gravita comercialmente o se siente atraída, la población del resto de municipios integrados en la misma área comercial. En este caso los municipios integrantes de éste área comercial son: Alcalà de Xivert, Càlig, Cervera del Maestrat, Peñíscola, La Salzadella, Sant Mateu, Santa Magdalena de Pulpis y Tírig.

Los datos presentados en el Plan de Acción Comercial realizado por PATECO en el año 2001, Benicarló presenta el 42% de los comercios de su Área Comercial. La siguiente población en número de establecimientos minoristas es Peñíscola, aunque con una oferta muy marcada por la estacionalidad ya que es en los periodos vacacionales cuando se concentra la actividad comercial en esta localidad eminentemente turística.

A partir de los datos del Anuario Económico de España referidos a 1 de enero de 2002, Benicarló cuenta con un total de 565 establecimientos comerciales minoristas, entendiendo como tales a aquellos que pertenecen a los siguientes tres grupos: *alimentación* (comercio tradicional); *no alimentación* (comercio tradicional); y *Comercio Mixto o Integrado*. Esta cifra supone el 4,69% del total de comercio minorista de la provincia y el 0,69% del total de la Comunidad Valenciana.



Si se atiende a la evolución del comercio minorista para el período 1997/2002, puede verse que ha sufrido un aumento del 15,8%, valor que se sitúa por encima del que posee la provincia de Castellón (13,7%), y la Comunidad Valenciana (10%).

Por lo que respecta al comercio mayorista, ha sufrido un descenso del 9,5% para el mismo periodo de tiempo anterior, dato que si lo comparamos con el aumento del 13,6% dado en la provincia de Castellón, puede decirse que se trata de un descenso muy acusado de este tipo de comercio.

Tabla 14: Porcentaje por tipología de comercio en Benicarló, provincia de Castellón y Comunidad Valenciana.

Tipo Comercio	Benicarló (%)	Provincia Castellón (%)	Comunidad Valenciana (%)
Alimentación	35,58	39,62	37,4
No alimentación	60,53	52,7	54,84
Vestido y calzado	18,76	13,02	13,1
Hogar	16,99	13,17	13,49
Resto no alimentación	24,78	26,51	28,26
Mixto y otros	3,89	7,67	7,76
Almacenes populares	0,53	0,24	0,21
Ambulante y mercadillo	1,77	1,7	3,22
Otros	1,59	5,67	4,25

Fuente Elaboración propia a partir de datos del Anuario Económico

A partir de la tabla anterior pueden extraerse las siguientes conclusiones acerca del comercio de Benicarló.

- Mayor peso de los establecimientos dedicados a los productos alimenticios (35,58%).
- El 60,53%, corresponde a establecimiento comerciales no alimentarios, entre los que se encuentran los comercios dedicados al vestido y calzado, hogar y resto de no alimentación.
- El restante 3,89% corresponde al comercio mixto o integrado y otros como pueden ser grandes almacenes, hipermercados, almacenes populares, comercio ambulante, mercadillos y otros. De este valor, el 0,53% pertenece a almacenes populares, lo que supone el doble del que presenta la Comunidad Valenciana.

Gráfico 15: Distribución en % de los diferentes comercios en Benicarló.

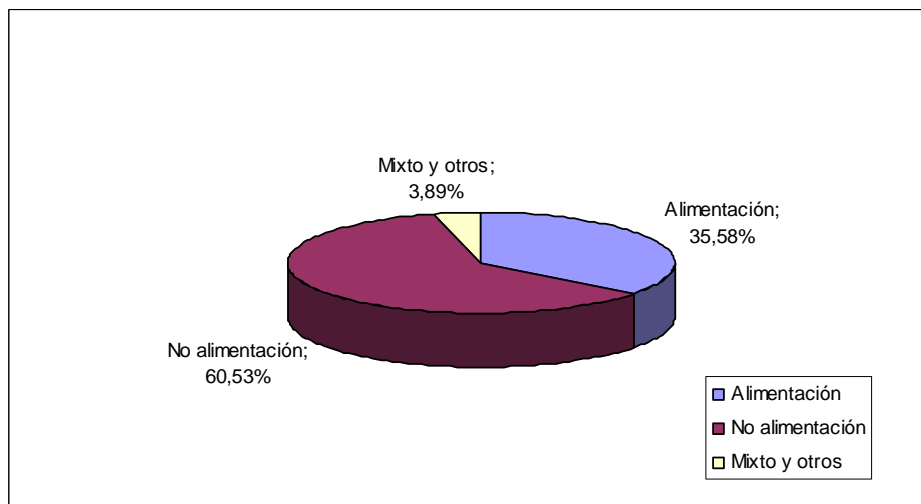

Fuente: Elaboración propia a partir de datos del Anuario Económico.

Si se comparan los datos con los correspondientes a la provincia de Castellón y la Comunidad Valenciana, puede verse que para el caso de las actividades comerciales destinadas a la alimentación, Benicarló se encuentra en un 4,04% por debajo del valor de la provincia de Castellón y un 1,82% del de la Comunidad Valenciana.

La estructura comercial de Benicarló, muestra una distribución bastante equitativa entre los comercios dedicados al vestido y calzado (18,76%) y equipamiento del hogar (16,99%). El resto de comercios que no están dedicados a la alimentación ocupan el 24,78% del total.

Gráfico 16: Distribución comercios no dedicados a la alimentación en Benicarló.

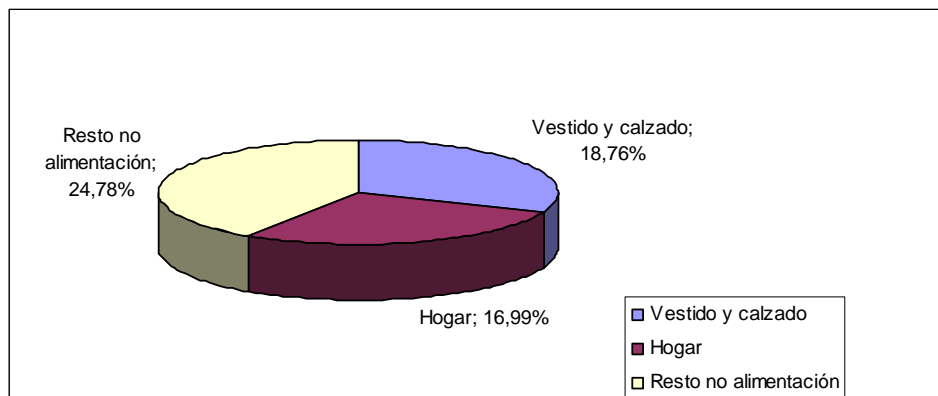

Fuente: Elaboración propia a partir de datos del Anuario Económico.

Si se comparan el porcentaje de establecimientos dedicados al vestido y al calzado, así como los de hogar, con los de Castellón y Comunidad Valenciana puede deducirse lo siguiente: Los establecimientos dedicados al vestido y calzado se sitúan en un 5,74% por encima del que presenta la provincia de Castellón y un 5,66% del de la Comunidad Valenciana.





Los establecimientos de hogar están en un 3,82% y un 3,50% por encima de la provincia de Castellón y la Comunidad Valenciana respectivamente.

#### 3.2.4.4. SUPERFICIE COMERCIAL

La superficie total computada<sup>2</sup> destinada a actividades comerciales minoristas en Benicarló suma un total de 58.705 metros cuadrados, lo que viene a representar el 4,49% del total de la provincia de Castellón. La superficie comercial que mayor representación tiene en Benicarló es la del hogar, con un 31,32% de la superficie comercial total.

Según datos del Plan de Acción Comercial de Benicarló, alrededor de la tercera parte de la superficie comercial se sitúa en la zona del centro histórico comercial. En la zona delimitada como centro histórico comercial se concentra el 73% de la superficie dedicada a productos textiles y de confección, la mitad de la superficie destinada a alimentación, y más del 40% de la superficie dedicada a equipamientos de hogar, perfumería y droguería.

El tamaño medio de las actividades minoristas de Benicarló, según datos del Anuario Económico de España, se sitúa en torno a los 103,90 m<sup>2</sup> por establecimiento, cifra que se sitúa ligeramente por debajo de la correspondiente a la provincia de Castellón y Comunidad Valenciana, con 108,56% y 113,70% respectivamente.

Gráfico 17: Porcentaje de superficie comercial de Benicarló.

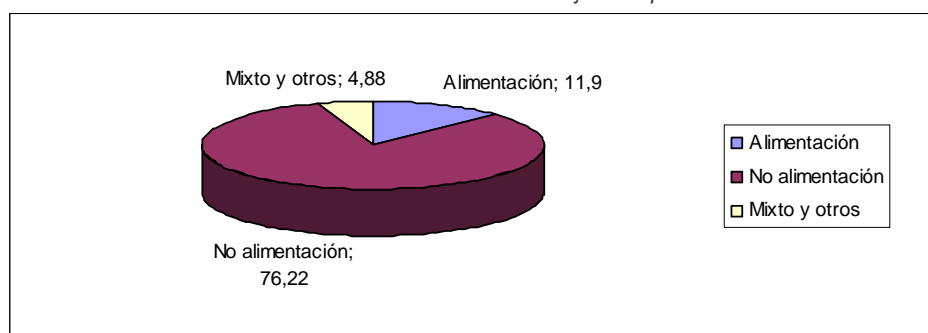

Fuente: Elaboración propia a partir de datos del Anuario Económico.

A partir de los datos de la tabla mostrada a continuación, pueden extraerse los siguientes aspectos a resaltar:

Tabla 15: Porcentaje de la superficie comercial.

Tipo Comercio	Benicarló	Provincia Castellón	Comunidad Valenciana
Alimentación	11,90%	21,76	21,78
No alimentación	76,22%	67,26	65,72
Vestido y calzado	11,75	9,14	9,45
Hogar	31,32	24,09	21,52
Resto no alimentación	33,15	34,03	34,75
Mixto y otros	4,88%	10,98	12,51

Fuente: Elaboración propia a partir de datos del Anuario Económico.

<sup>3</sup>Fuente: Anuario Económico de España de 2004. La Caixa.

- La superficie dedicada a productos alimenticios en Benicarló es del 11,90% frente al 21,76% de la provincia de Castellón y el 21,78% de la Comunidad Valenciana.
- La superficie destinada a los comercios dedicados al vestido y calzado, hogar y resto no alimentación, ocupan una superficie total del 76,22%, valor que se sitúa por encima de los presentados por la provincia de Castellón y la Comunidad Valenciana (67,26% y 65,72% respectivamente).
- La superficie destinada al comercio incluido en el apartado de comercio mixto y otros es de 4,88% del total, lo que supone que este tipo de comercio tiene menor peso que en el caso de la provincia de Castellón y la Comunidad Valenciana (10,98% y 12,51% respectivamente).

Gráfico 18: Superficie de los comercios no destinados a la alimentación de Benicarló.

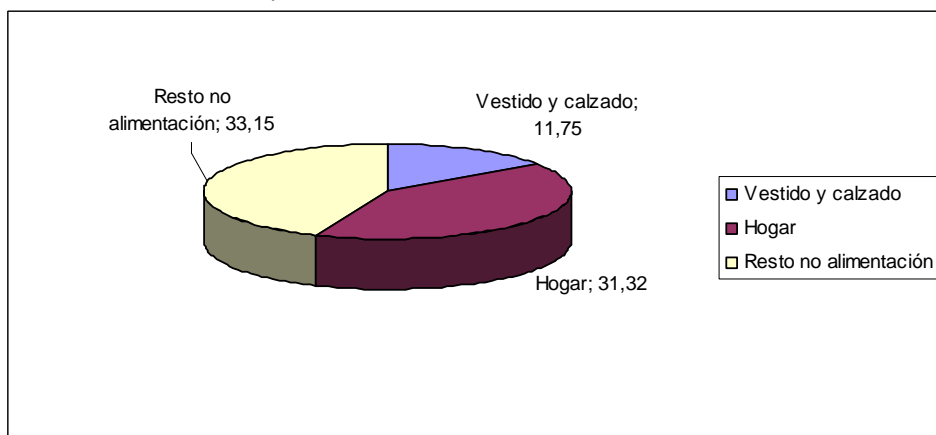

Fuente: Elaboración propia a partir de datos del Anuario Económico.

- En el grupo de artículos para el equipamiento del hogar, la dotación de Benicarló supone el 31,32%, frente al 24,09% de la provincia de Castellón y el 21,52% del de la Comunidad Valenciana. Este dato puede venir motivado por la notable actividad de fabricación de mueble y complementos existente en Benicarló. La cercanía al lugar de producción facilita la existencia de exposiciones de grande superficie.
- El grupo de establecimientos dedicados al vestido y el calzado también presenta una superficie de 11,75% que se sitúa por encima de la provincia de Castellón (9,14%) y la Comunidad Valenciana (9,45%).
- La superficie media de los comercios dedicados al equipamiento para el hogar de Benicarló (191,51 m<sup>2</sup>) es ligeramente inferior a la de la provincia de Castellón (198,52 m<sup>2</sup>), pero está por encima de la que presenta la Comunidad Valenciana (181,43 m<sup>2</sup>).

Gráfico 19: Porcentaje de comercios no destinados a la alimentación en Benicarló.

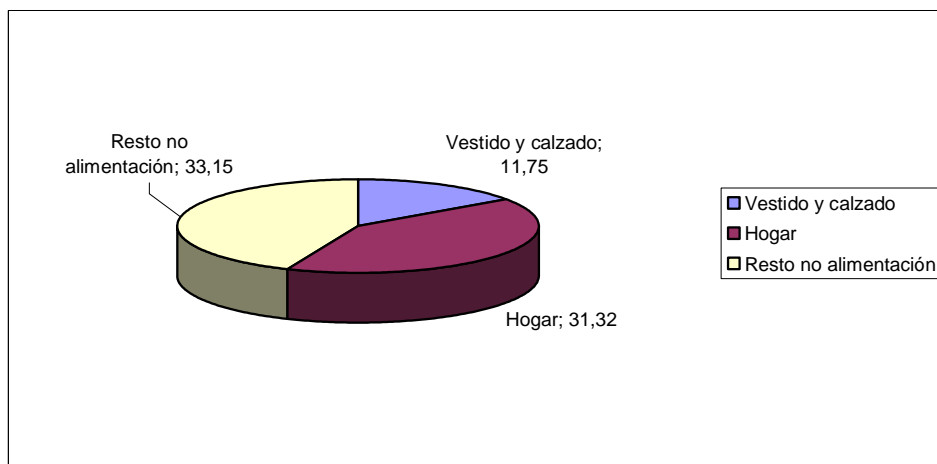

Fuente: Elaboración propia a partir de datos del Anuario Económico.

- Los establecimientos comerciales alimentarios presentan una superficie media por establecimiento de 55,20 m<sup>2</sup>, encontrándose por debajo de la media para la provincia de Castellón, 59,61 m<sup>2</sup>, y de la Comunidad Valenciana con un 66,21 m<sup>2</sup> por establecimiento.

#### 3.2.4.5. INDICADORES COMERCIALES

##### **Índice de dotación Comercial**

El índice de dotación comercial recoge el número de establecimientos por cada mil habitantes.

El valor de este indicador en Benicarló, calculado a partir de los datos del Anuario Económico, se sitúa en 26,29 establecimientos por cada 1000 habitantes, superando a los 24,05 que presenta la provincia de Castellón y el 21,45 de la Comunidad Valenciana.

La oferta comercial de Benicarló posee una menor dotación relativa de establecimientos dedicados a la alimentación, 9,35% establecimientos comerciales por cada 1000 habitantes, que la de la provincia de Castellón 9,53, pero mayor que la de la Comunidad Valenciana 8,02 establecimientos por cada 1000 habitantes.

Por el contrario, el índice de dotación de los establecimientos dedicados al hogar de Benicarló (4,47 establecimientos por cada 1000 habitantes), supera al presentado por la provincia de Castellón y Comunidad Valenciana, con 3,17 y 2,89 establecimientos por cada 1000 habitantes respectivamente.

##### **Índice de superficie comercial**

Esta variable recoge los metros cuadrados de sala de venta por cada mil habitantes. En el caso de Benicarló, el índice de superficie comercial asciende a 2731,99 m<sup>2</sup> por cada mil habitantes, cifra que supera a la de la provincia de Castellón, con 2610,77, y Comunidad Valenciana con 2440 m<sup>2</sup> por cada mil habitantes.



Quizá los datos comparativos que más llaman la atención en cuanto al índice de superficie comercial son el notable espacio ocupado por establecimientos dedicados a equipamientos del hogar 855,59 m<sup>2</sup> por cada mil habitantes frente a los 628,94 de la provincia de Castellón y 524,86 de la Comunidad Valenciana, así como el valor del índice de superficie destinada a establecimientos de alimentación (516,33 m<sup>2</sup> por cada mil habitantes) frente al 568,02 m<sup>2</sup> por cada mil habitantes de la provincia de Castellón y el 531,11 de la Comunidad Valenciana.

Para finalizar, señalar que estas cifras se han obtenido del Anuario Económico de España y pertenecen al año 2002. A lo largo de estos dos años la situación del comercio en Benicarló ha podido ser modificada con la apertura de nuevos establecimientos así como el cierre de otros existentes.

Los resultados mostrados en el análisis anterior no contemplan la apertura del Centro Comercial Costa Azahar, puesto que este centro abrió sus puertas en el año 2003. La apertura de este nuevo centro comercial ha supuesto para Benicarló la incorporación de 55 comercios más a los ya existentes.

## CONCLUSIONES

- Pese a la fuerte competencia sufrida actualmente por el sector del comercio (pequeñas y medianas empresas) debido a las grandes superficies comerciales, hay que destacar que la privilegiada situación de Benicarló, como punto de confluencia de varios municipios del interior, sur y norte de la provincia, hace que se convierta en un referente de la zona respecto del comercio, especialmente del subsector de los comercios de productos de alimentación. Benicarló se configura como cabecera de Área Comercial, donde existe una zona comercial abierta en el interior del casco urbano (zona peatonal) donde predomina el comercio minorista y un Centro Comercial de reciente apertura dotado de zona de ocio que constituyen las principales áreas comerciales del municipio.
- Asimismo, es importante destacar en este punto la fuerte implicación de las autoridades en apoyo al sector del comercio. Esta implicación se traduce en la elaboración de un Plan de Acción Comercial (PAC) que definió una serie de líneas estratégicas de actuación que se están desarrollando con la finalidad de potenciar el comercio minorista de la ciudad.
- Otro punto interesante a señalar es la celebración de mercados ambulantes, que permiten que parte de los comerciantes-productores a nivel comarcal puedan ofrecer sus productos en un entorno que conserva, además, el encanto del comercio más tradicional de la Comunidad.
- El índice de dotación comercial de Benicarló es de 26,29 establecimientos por cada 1000 habitantes, superando a los 24,05 que presenta la provincia de Castellón y el 21,45 de la Comunidad Valenciana.
- La oferta comercial de Benicarló posee una menor dotación relativa de establecimientos dedicados a la alimentación, 9,35 establecimientos comerciales por cada 1000 habitantes, que la de la provincia de Castellón 9,53. Por el contrario, el índice de dotación de los establecimientos dedicados al hogar de Benicarló (4,47 establecimientos por cada 1000 habitantes), supera al presentado por la provincia de Castellón y Comunidad Valenciana, con 3,17.



El Índice de superficie comercial asciende a 2731,99 m<sup>2</sup> por cada mil habitantes (cifra que no contempla la apertura del Centro Comercial Costa Azahar), cifra que supera a la de la provincia de Castellón, con 2610,77, lo que viene a demostrar que el sector comercial en Benicarló es un sector fuerte dentro de su Área Comercial.

### 3.2.5. SECTOR TURÍSTICO



El municipio de Benicarló ha sufrido en los últimos años un considerable auge turístico, considerando que la economía del municipio no depende de este sector y no presenta unas infraestructuras turísticas para grandes flujos de visitantes. Además, las características que conforman actualmente la imagen de Benicarló son las de una población con servicios y ocio, pero no masificada por el turismo.

Por otra parte, debe tenerse presente que gran parte del turismo del municipio se debe a la masificación turística de las poblaciones colindantes (Peñíscola y Vinaros) en épocas estivales. Aunque actualmente Benicarló no se presenta como destino turístico masificado, se ha de tener presente en todo momento los posibles riesgos que supone un excesivo desarrollo turístico. De esta manera, las actuaciones que se desarrollen dirigidas a favorecer el destino turístico, han de realizarse siempre desde un planteamiento que sea acorde con los principios de sostenibilidad ambiental.

En relación al planteamiento turístico del municipio de Benicarló, cabe destacar la existencia de un Consell de Turismo y de un Plan Estratégico de Turismo de Benicarló, en el que se desarrolla la correcta planificación municipal para conseguir evitar los riesgos que puede suponer una planificación incorrecta, como pueden ser: un desequilibrio urbanístico, la falta de zonas de ocio, masificación de población en zonas concretas... Así pues este Plan Estratégico de Turismo pone en marcha una planificación competitiva y sostenible que permita a Benicarló posicionarse como un destino diferenciado entre sus competidores y que incida sobre los mercados turísticos más adecuados, para así alcanzar un nivel de desarrollo óptimo.

#### 3.2.5.1. OFERTA DE ALOJAMIENTOS Y SERVICIOS

Respecto a las posibilidades turísticas que ofrece el municipio se deben destacar las fiestas, como las Fallas, la fiesta de la Alcachofa, fiestas de Agosto..., el patrimonio histórico-cultural y la oferta gastronómica, que merece especial atención debido a la calidad de los productos empleados, sobresaliendo los procedentes de la actividad pesquera con que cuenta el municipio y los agrícolas, incluyendo la denominación de origen para la Alcachofa de Benicarló.

Para la acogida de las personas que visitan el municipio, Benicarló cuenta con una serie de servicios y actividades turísticas. Entre las plazas de alojamiento reglado, se computan un total de 2.364 plazas, de las que el sector apartamento concentra el 79% del total. Este hecho condiciona que al tratarse de apartamentos privados, en su mayoría escapan del control por parte de la administración en cuanto a la calidad del servicio.



El sector hotelero ocupa la séptima posición en volumen de plazas del litoral de la provincia de Castellón, con un 14% del total de las plazas de alojamiento, lo que supone aproximadamente unas 326 plazas distribuidas en 6 hoteles, 4 pensiones y 1 hostel. Entre estos, Benicarló cuenta con un Parador Nacional de Turismo.

Entre los servicios turísticos que se encuentran en el municipio, existe un albergue juvenil situado a escasos 150 metros de la playa, que cuenta con 76 plazas disponibles, quedando reducidas a 40 durante el periodo escolar.

Además de los anteriores, Benicarló dispone de alojamiento en camping, situado fuera del casco urbano y a unos 120 metros de la playa que supone un volumen de 144 plazas.

Una gran parte del turismo que visita Benicarló es acogido en segundas residencias, segmento que presenta una mayor dificultad para su estudio aunque podría estimarse en torno a las 13.000 plazas<sup>3</sup>, lo que supone más de 3.000 viviendas.

En cuanto al volumen de plazas de restaurantes, Benicarló ocupa el 12º del litoral de Castellón, con un total de 3.017 plazas en restaurantes. El volumen de cafeterías representa un 7% del volumen total del litoral de Castellón con un total de 1365 plazas. Puede verse que la oferta de restauración que ofrece el municipio de Benicarló difiere de lo que encontramos en otros municipios de su tamaño del litoral de Castellón, destacando tan sólo sobre la de municipios microturísticos de su entorno.

La oferta complementaria en Benicarló es rica y variada, ya que el municipio cuenta con gran variedad de recursos y atractivos (patrimonio monumental y natural, gastronomía, fiestas, eventos...), además de instalaciones dedicadas al ocio que en los últimos años han experimentado un gran desarrollo, como es la zona del puerto donde se encuentran los pubs, o los multicines y centro comercial de la carretera N-340. No obstante, si se atiende exclusivamente a su uso turístico, se percibe una falta de adecuación y de estructuración de los servicios y actividades complementarias que redundan en un desconocimiento de la oferta por parte de los visitantes. Su sistematización, coordinación y adecuada comunicación puede resolver una parte importante de la percepción que la demanda tiene del destino turístico de Benicarló.

En cuanto a la variación de las actividades de ocio, según el Anuario Económico de España del 2004, el porcentaje de variación sufrida desde el 1998 hasta el 2003, en Benicarló, la Provincia de Castellón y la Comunidad Valenciana ha sido la siguiente:

Tabla 16: Variación de la oferta de ocio.

	Benicarló	Provincia Castellón	Comunidad Valenciana
Porcentaje de Variación	17,2%	14,4%	12,5%

Fuente: Anuario Económico de España del 2004.

<sup>3</sup> Datos obtenidos a partir del Plan Estratégico de Turismo basados en estimaciones realizadas en 2000 por la Agencia Valenciana de Turismo a partir del "Censo de población y vivienda de 1991", y las "Previsiones de población y vivienda para el planeamiento de la Comunidad Valenciana" publicado por la COPUT en 1998.



En la anterior tabla se puede observar que el incremento de la oferta de ocio del municipio de Benicarló es más elevado que el sufrido a nivel provincial y regional. Cabe destacar que este incremento se debe tanto al aumento turístico de los últimos años, como a la expansión urbanística que está experimentando.

Benicarló cuenta con un servicio postventa compuesto por una oficina de información turística perteneciente a la Red Tourist Info, y en verano reforzado con un punto en la playa que proporciona información de los recursos turísticos del municipio a través de diversas publicaciones editadas en diferentes idiomas. Entre las publicaciones más destacadas se encuentran:

- “Guía Turística”
- “Guía de restaurantes”
- “Guía de alojamientos”

### 3.2.5.2. SITUACIÓN DE LAS PLAYAS



El principal recurso turístico del municipio de Benicarló son sus playas. Durante el periodo comprendido entre 1994 y 2002, ambos inclusive, la playa del *Morrongo* fue galardonada consecutivamente con la Bandera Azul, pasando en el año 2003, a sumársele la playa de *La Caracola*.

En el año 2004, de las 22 playas de la provincia de Castellón poseedoras de la Bandera Azul, sólo una de ellas pertenecía a Benicarló, en concreto la playa de *La Caracola*. Por último, en el 2005, la playa del *Morrongo*, tras un año sin la concesión de la Bandera Azul, ha sido nuevamente galardonada junto con la playa de *La Caracola*.

Ninguna de las playas del municipio cuenta con un sistema de gestión de calidad (ISO 9001) o de medio ambiente (ISO 14001 – EMAS) certificados, siendo que los municipios turísticos de sus inmediaciones (Peñíscola, Vinaros) sí que cuentan con estas herramientas de gestión de sus playas.

En la Comunidad Valenciana se viene desarrollando desde 1987, en el marco de la Directiva del Consejo 76/160 de 8 de diciembre de 1975 relativa a la calidad de las aguas de baño, un Programa de Control y Vigilancia de las Zonas de Baño de la Comunidad Valenciana por parte de la Conselleria de Territori i Habitatge, donde se recoge información acerca de la calidad tanto de las aguas, como de la arena, saneamiento y servicios prestados.



La calificación de las aguas de baño de las playas benicarlandas queda como sigue:

Tabla 17: Calidad de las aguas de las playas de Benicarló.

PLAYA	1999	2000	2001	2002	2003	2004
Playa Mar Chica	ÓPTIMA	APTA	ÓPTIMA	ÓPTIMA	ÓPTIMA	ÓPTIMA
Playa del Morrongo	ÓPTIMA	ÓPTIMA	ÓPTIMA	ÓPTIMA	APTA	ÓPTIMA
Playa de La Caracola	APTA	ÓPTIMA	ÓPTIMA	ÓPTIMA	ÓPTIMA	ÓPTIMA

Fuente: Conselleria de Territori i Habitatge.

Durante el año 2003, la playa del *Morrongo* ha pasado de poseer una calidad óptima a apta, lo que no permitió la concesión de la Bandera Azul durante el 2004. Se debe a que durante los análisis efectuados en este año, no se cumplieron una serie de condiciones necesarias para mantener una calidad del agua de baño óptima. El 80% de los muestreos sobrepasaron los valores guía de los parámetros coliformes totales y coliformes fecales, y el 90% sobrepasaron los valores guía de los parámetros estreptococos fecales, transparencia y materia flotantes, de manera que su calidad se redujo a apta.

En el año 2004, todas las playas del municipio de Benicarló presentaron una calificación óptima, de manera que puede verse que la playa del *Morrongo* ha recuperado las condiciones óptimas que durante años había mantenido.

En cuanto a las analíticas del agua de las playas durante el 2004, en ninguna de ellas se sobrepasaron los límites que marca la Directiva 76/160 de la C.E.E. para *Coliformes totales*, *Coliformes fecales* y *Estreptococos fecales*. La tendencia del año 2005 parece no diferir de la acontecida en el 2004. Durante el mes de junio de 2005, se han realizado analíticas del agua de la tres playas cuyos resultados se encuentran por debajo de los límites legales establecidos.

La valoración general de las playas por parte de Conselleria de Territori i Habitatge ha sido de buena a excelente, obteniendo los valores más elevados (excelente) las analíticas de las tres playas así como el saneamiento de la playa del *Morrongo*. Los valores más bajos (buena) pertenecen al agua y dotación de servicios de la *Mar Chica*, y el agua, la arena y la dotación de servicios de *La Caracola*, tal y como muestra la tabla siguiente:

Tabla 18: Valoración de las playas de Benicarló en el 2004.

Playa	Analítica	Agua	Arena	Saneamiento	Servicios
Mar Chica	Excelente	Buena	Muy buena	Muy buena	Buena
El Morrongo	Excelente	Muy buena	Muy buena	Excelente	Muy buena
La Caracola	Excelente	Buena	Buena	Muy buena	Buena

Fuente: Conselleria de Territori i Habitatge

Respecto a la localización de las playas existentes en Benicarló, puede verse que de norte a sur la primera playa del litoral benicarlando es la *Mar Chica*.

Se trata de una extensa playa de grava ubicada al norte del casco urbano que no goza de gran afluencia de público. Con una longitud de 3.115 metros y una anchura media de 10 metros presenta un grado de ocupación bajo. De carácter semiurbano y con un oleaje





moderado, posee un equipo de seguridad compuesto por un equipo de salvamento, equipo de vigilancia y señalización de peligro. De las tres playas de Benicarló, la playa de la *Mar Chica* no ha conseguido obtener la bandera azul en el año 2005.

En dirección sur y siguiendo el Paseo Marítimo, se halla, junto al Puerto Pesquero, la playa del *Morrongo*.



Se trata de una playa urbana totalmente acondicionada para su uso público. Esta playa tipo *cala*, de arena fina dorada, presenta un grado de ocupación alto. Presenta una longitud de 200 metros y una anchura media de 28 metros. Sus aguas son tranquilas y está dotada de accesos para discapacitados. Dispone de equipo de vigilancia, señalización de peligro, puesto de cruz roja y equipo de salvamento. En la playa del *Morrongo* se concentra una variada oferta turística que abarca desde hoteles y

restaurantes a bares y cafeterías. Está dotada de una serie de servicios como son:

- Aseos
- Duchas
- Teléfono
- Papeleras
- Servicio de limpieza
- Pasarelas de acceso
- Alquiler de sombrillas y hamacas.

Disfruta de Bandera Azul durante el año 2005 y está calificada como accesible.

Continuando hacia el sur y paralela a la carretera que une Benicarló con Peñíscola, se encuentra la playa de *La Caracola* o *Gurugú*.



Completamente abierta al mar, de arena dorada y grava, presenta carácter urbano. Con una longitud de 1.400 metros y una anchura media de 30 metros presenta un elevado grado de ocupación durante la época de verano. Está compuesta por dos tramos, uno más cercano a Benicarló, localizado en una franja estrecha junto al Parador de Turismo caracterizado por su suelo rocoso, y un segundo tramo más amplio y ancho, próximo al término municipal de Peñíscola, que enlaza con sus playas y está

formado por una superficie de grava. Las condiciones de baño en la *La Caracola* son de oleaje moderado. La seguridad de la playa se compone de un equipo de vigilancia, equipo de salvamento, puesto de la Cruz Roja y señalización de peligro. La playa de *La Caracola* presta una serie de servicios como son:

- Duchas
- Teléfono



- Papeleras
- Servicio de limpieza
- Pasarelas de acceso.

Está calificada como accesible y es poseedora de Bandera Azul durante este año 2005.

Las playas de *La caracola* y del *Morrongo*, como se ha comentado, están calificadas como playas accesibles, lo que significa que disponen de una serie de servicios que se citan a continuación:

- Pasarelas de madera: fija y enrollable.
- Dos sillas marinas (para baño en el mar).
- Tres casetas: vestuario, wc, ducha (dotada con silla ruedas para ducha).
- Toldos o sombrillas para las personas que disfrutan de la playa.
- Toldo, mesa y silla para los monitores.
- Teléfono móvil.
- Instalación boyas en el mar.
- Muletas anfibas (arena) y apoyo muletas (mar).
- Cartel fijo señalando lugar del punto accesible.

El Ministerio de Medio Ambiente en función del grado de ocupación y urbanización de la playa apunta una serie de servicios que han de poseer las playas. Estos servicios se desglosan entre los que dependen de factores internos y los que por contra, su presencia depende de factores externos.

Tabla 19: Equipamientos y servicios de las playas en función de su grado de urbanización.  
Factores Internos.

	PLAYA URBANA			PLAYA SEMIURBANA		
	INTENSIDAD OCUPACIÓN			INTENSIDAD OCUPACIÓN		
	ALTA	MEDIA	BAJA	ALTA	MEDIA	BAJA
Puesto cruz roja	SI	SI		SI	SI	
Equipo salvamento	SI	SI		SI	SI	
Señalización peligro	SI	SI	SI	SI	SI	SI
Balizamiento	SI	SI		SI	SI	
Señalización acceso	SI	SI	SI	SI	SI	SI
Acceso minusválido	SI	SI		SI	SI	
Aseos	SI	SI		SI	SI	
Duchas y lavapies	SI	SI		SI	SI	
Papeleras	SI	SI	SI	SI	SI	SI
Limpieza	SI	SI	SI	SI	SI	SI
Pasarelas	SI	SI		SI	SI	
Alquiler sombrillas	SI	SI		SI	SI	
Área recreativa	SI	SI		SI	SI	
Zona de juegos		SI	SI		SI	SI



Otros servicios (kioscos, alquiler náuticos, etc)	SI	SI		SI	SI	
---	----	----	--	----	----	--

Fuente: Ministerio de Medio Ambiente (2004) y E.P.

Tabla 20: Equipamientos y servicios de las playas en función de su grado de urbanización.

	PLAYA URBANA			PLAYA SEMIURBANA		
	INTENSIDAD OCUPACIÓN			INTENSIDAD OCUPACIÓN		
	ALTA	MEDIA	BAJA	ALTA	MEDIA	BAJA
Policía local	SI	SI	SI	SI	SI	SI
Oficina turismo o puesto información.	SI			SI		
Paseo marítimo	SI	SI		SI	SI	
Aparcamiento regulado	SI	SI	SI	SI	SI	SI
Teléfono público	SI	SI		SI	SI	
Fuentes agua Potable	SI	SI	SI	SI	SI	
Alojamiento comercial	SI	SI		SI	SI	
Restaurantes	SI	SI		SI	SI	
Transporte público	SI	SI	SI	SI	SI	SI
Servicio sanitario	SI	SI		SI	SI	

Fuente: Ministerio de Medio Ambiente (2004) y E.P.

A tal fin, señalar que la playa de el *Morrongo* y *La Caracola* presentar carácter urbano, en cambio la playa de *La Mar Chica* presenta carácter semiurbano. Estas playas no están dotadas de todos los servicios que marca el Ministerio de Medio Ambiente por lo que habría que realizar actuaciones encaminadas a mejorar especialmente la dotación de servicios.

Atendiendo a la percepción que ofrecen las playas a los visitantes que pernoctaron en Benicarló en los meses de agosto y septiembre del 2001, la opinión que merecen sus infraestructuras es crítica, siendo valoradas por un 40% como regular, mal o muy mal. Los agentes sociales destacan la necesidad de intervención en la regeneración de la arena de las playas y acondicionamiento de la *Mar Chica*<sup>4</sup>.

<sup>4</sup> Encuesta realizada en el marco del Plan Estratégico de Turismo Benicarló Endavant,



### 3.2.5.3. PUERTO DEPORTIVO



Benicarló también goza de un moderno Puerto Deportivo que cuenta con multitud de instalaciones para el disfrute de la población. Con una situación  $40^{\circ} 24' 5''$  norte de latitud y  $00^{\circ} 26' 00''$  este de longitud, presenta un calado bocana de 5 metros, un calado dársena de 3,7 metros y una eslora máxima de 20 metros, dispone de 293 amarres dotados de agua potable, electricidad, vigilancia, etc. Presenta  $44.820 \text{ m}^2$  de tierra y  $153.229 \text{ m}^2$  de agua abrigada.

El Puerto Deportivo de Benicarló, proporciona una gran cantidad de servicios entre los que destacan:

- Alquiler de amarres
- Escuela/club de vela
- Cursos de patrón
- Escuela/club de motonáutica
- Alquiler de embarcaciones
- Excursiones
- Alquiler de motos de agua
- Paracaídas, etc.



Fuente: Conselleria de Infraestructura y Transportes

Figura 2: Puerto de Benicarló.



Fuente: Conselleria de Infraestructura y Transportes

Además presenta una zona de ocio, lúdica y comercial; clubes de buceo; golondrinas y minicruceros turísticos; establecimientos de restauración; talleres y astilleros; mercados de ocasión; mercadillo y rastro de temática náutica.

Las embarcaciones deportivas y de recreo del Puerto Deportivo de Benicarló poseen todas ellas una gestión directa, y su evolución a lo largo de los años es la que sigue:

Tabla 21 Embarcaciones deportivas y de recreo

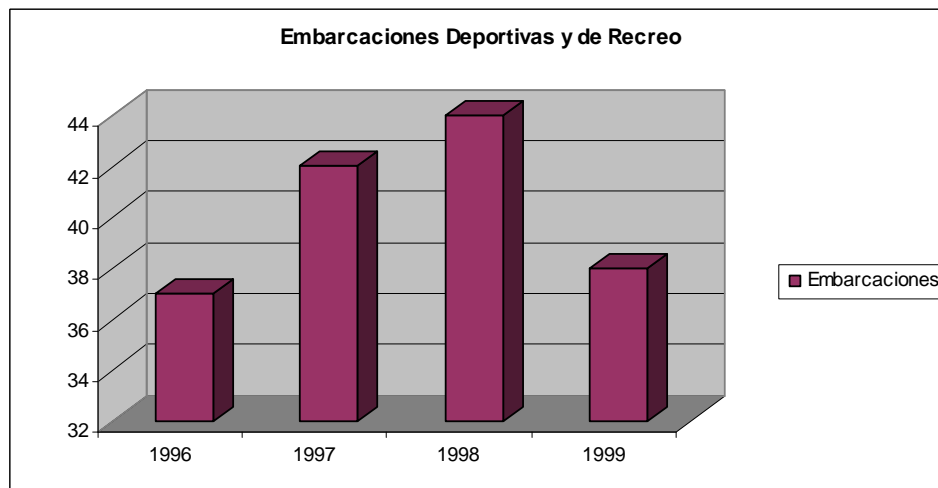

Fuente: Conselleria de Infraestructura y transporte.



A partir de la gráfica anterior, puede deducirse que el número de embarcaciones deportivas que existen en Benicarló está estancado desde hace varios años en torno a los 40 amarres, pudiéndose ver incrementado o disminuido levemente dependiendo del año. El grado de explotación actual del puerto deportivo es alto pudiéndose llegar a un grado de explotación potencial muy alto.

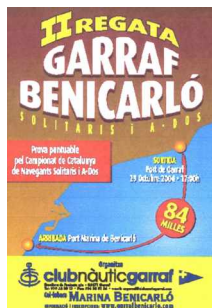

En las instalaciones del Puerto Deportivo pueden realizarse eventos deportivos como son pruebas para campeonatos – Campeonato Autonómico de Motos de Agua, Campeonato de España de Motos de Agua-, regatas –Open de Vela “Carxofa de Benicarló”, Regata Interclubs Mediterránea, Regata Creuers “Ciutat de Benicarló”, Regata “Delta Nord Delta Sud”, Regata “Garraf Benicarló”- , concentraciones –veleros, embarcaciones a motor, motos de agua-, etc.

#### 3.2.5.4. CONCLUSIONES

- Benicarló como destino turístico puede decirse que es un destino emergente, al considerar que cuenta con una incipiente oferta de servicios para el ocio y tiempo libre y recibe un cada vez mayor número de visitantes atraídos por el turismo de sol y playa, aunque actualmente este número es bajo si lo comparamos con localidades vecinas como pueden ser Peñíscola o Vinaros. Al no presentar grandes flujos de visitantes, su economía no depende del sector turístico ni posee una infraestructura turística desarrollada, lo que ha favorecido que aún actualmente cuente con muchos recursos y atractivos naturales que, aunque alterados, todavía presentan muchas cualidades que le dotan de gran interés y atractivo para los que lo visitan.
- La reciente incorporación de un técnico de turismo en el Ayuntamiento de Benicarló va a permitir potenciar y poner en marcha aquellas líneas de acción surgidas del Plan Estratégico de Turismo Benicarló Endavant encaminadas a hacer de Benicarló un destino turístico consolidado.
- La gran mayoría de las plazas de alojamiento reglado de Benicarló corresponde apartamentos, con un 79% del total de las plazas lo que viene a indicar la inexistencia de un control sobre su calidad, precios, etc.
- El sector hotelero presenta el 14% del total de las plazas de alojamiento reglado, cifra que sólo sitúa a Benicarló en la séptima posición en volumen de plazas del total del litoral de la provincia de Castellón.
- Existe un elevado número de segundas residencias difícil de cuantificar donde se alojan una gran parte del turismo, y que se estima en torno a las 13.000 plazas, es decir una cifra que supera con creces a la de alojamiento reglado.
- La oferta de restauración de Benicarló, con 3.017 plazas, se sitúa en el 12º puesto entre los municipios del litoral de Castellón, destacando sólo sobre aquellos de menor tamaño.



- Se observa una falta de adecuación y de estructuración de los servicios y actividades complementarias que redundan en un desconocimiento de la oferta por parte de los visitantes.
- Existen tres playas en el municipio, la *Mar Chica*, el *Morrongo*, y *La Caracola* cuya calificación por Conselleria de Territori i Habitatge es óptima para el 2004. La valoración general de las playas ha sido de buena a excelente, obteniendo los valores más elevados (excelente) las analíticas de las tres playas así como el saneamiento de la playa del *Morrongo*. Los valores más bajos (buena) pertenecen al agua y dotación de servicios de la *Mar Chica*, y el agua, la arena y la dotación de servicios de *La Caracola*.
- La playa del *Morrongo* y *La Caracola* presentan carácter urbano, en cambio la playa de *La Mar Chica* presenta carácter semiurbano. Estas playas no están dotadas de todos los servicios que marca el Ministerio de Medio Ambiente por lo que habría que realizar actuaciones encaminadas a mejorar especialmente la dotación de servicios. Por otra parte, las playas de Benicarló sufren procesos de regresión marina de manera que se hace necesario la actuación sobre las mismas.
- La gestión de las playas no está coordinada desde un sistema de gestión de la calidad (ISO 9001) y/o del medio ambiente (ISO 14001), herramientas que permiten garantizar una gestión adecuada tanto desde el punto de vista de la satisfacción del usuario como de la protección ambiental, además de dotar al municipio de unos certificados que apoyan la oferta turística.



### 3.3. SITUACIÓN URBANÍSTICA



Para el estudio de la situación urbanística del municipio de Benicarló se ha procedido al análisis de una serie de aspectos que permitieran dar a conocer la situación actual en la que se encuentra el municipio, a partir de la cual poder establecer acciones dirigidas a la consecución de un modelo de desarrollo urbanístico deseado por la población benicarlanda.

A tal fin, se estudiaron los siguientes puntos que fueron incluidos dentro del presente proyecto:

- *Breve introducción de la situación urbanística actual del municipio de Benicarló.* Se realizó un análisis de los usos actuales del suelo según el todavía vigente PGOU, en vigor desde el año 1986, realizando una comparación con el cambio de usos **previsto** según el proyecto de Homologación Global del Plan General de Benicarló, llevada a cabo por el Ayuntamiento en febrero de 2002, donde en todo momento se señaló su carácter de no aprobado.

En este sentido, cabe señalar, que el equipo encargado de la redacción del presente proyecto, ha encontrado en muchas ocasiones dificultades a la hora de obtener la información necesaria, dificultando en gran medida el análisis de la situación, hecho que ha sido especialmente agravado a la hora de elaborar determinados puntos del proyecto como el que ahora nos ocupa.

- *Crecimiento del municipio.* En este apartado se trató de manera breve las direcciones de crecimiento del municipio más importantes, así como los principales problemas derivados de la construcción de determinadas áreas del municipio.
- *Construcción y vivienda.* Para la redacción de este punto se utilizaron datos procedentes del INE, IVE, Anuario Económico de España y Ayuntamiento de Benicarló. Por lo que respecta a construcción, se hizo un análisis de la evolución del sector de la construcción en el municipio, así como del número de licencias de obra concedidas por el Ayuntamiento en los últimos años, datos que proporcionan una idea de la importancia del sector en el municipio. Para el caso de la vivienda, otro claro indicador de la evolución del sector, se analizaron datos procedentes del INE, al no disponer de datos más precisos y actualizados, a partir de los que se realizó el estudio de la evolución del número y tipología de viviendas existentes en el municipio.
- *Zonas verdes.* El estudio de las zonas verdes del municipio de Benicarló se realizó a partir de datos facilitados por el Ayuntamiento. En este apartado se analizaron aspectos tales como la clasificación de las zonas verdes, la superficie de las mismas, así como el porcentaje de zonas verdes públicas desarrolladas en relación al porcentaje sin desarrollar.





- *Conclusiones.* Para finalizar se presentó una serie de conclusiones más destacadas del apartado, además de un listado de propuestas de líneas de actuación encaminadas a la mejora de la situación urbanística de Benicarló.

El contenido de los anteriores apartados ha sido desestimado por el actual equipo de gobierno al estar realizándose de forma simultánea la revisión del PGOU, por lo que se ha decidido eliminar la totalidad de éste punto para ser sustituido por un estudio parcial, titulado Situación de Partida, que está realizándose en el marco de la redacción del nuevo PGOU, que se presenta en el Anexo I.

### 3.4. MOVILIDAD Y TRANSPORTE



En el año 1999 Benicarló, con la finalidad de conocer el estado de la movilidad y el transporte del municipio, llevo a cabo un Plan de Movilidad desarrollado por el RACC que puso de manifiesto la utilización de la red viaria básica, las características de la demanda del tránsito, estacionamiento, además del nivel de saturación y seguridad vial del municipio.

Utilizando como base éste estudio, se va a realizar la descripción de las principales características del municipio de Benicarló en cuanto a movilidad y transporte de manera que puedan analizarse las principales deficiencias que padece.

#### 3.4.1. REDES VIARIAS

El municipio de Benicarló presenta diversas redes viarias debido a sus características morfológicas. Las diferentes redes viarias según su funcionalidad y hábitos de utilización son las siguientes:

- Vías interurbanas.
- Vías de paso (ejes Mar-Montaña y Peñíscola-Vinaroz).
- Vías de estar.

##### **Vías Interurbanas:**

La principal vía interurbana del municipio es la N-340, la cual conecta Benicarló con el resto de poblaciones, con una afluencia desde 6.000 a 9.000 veh./día por sentido.

Cabe destacar la peligrosidad de algunos puntos de esta vía en la conexión con el municipio. La mayoría de estas conexiones permiten todos los movimientos y solamente no se puede acceder a la N-340 desde la avenida Cataluña.

##### **Vías de paso:**

Se denomina vía de paso a aquellas que conectan las diferentes zonas que constituyen el ámbito de estudio y éste con el exterior.

Eliminado: LINEAS DE ACTUACIÓN¶

¶  
<#>El Documento de Revisión del Plan General de Ordenación Urbana ha de contener algunas propuestas globales para favorecer el transporte público, los recorridos peatonales y de bicicletas y para racionalizar el tráfico rodado. Entre estas, la habilitación de carriles exclusivos para el transporte público. ¶

¶  
<#>La normativa urbanística debe contemplar, entre las características de las edificaciones, una serie de criterios de ahorro y eficiencia energética. ¶

¶  
<#>El crecimiento de viviendas aisladas en el entorno del casco urbano ha de ser uno de los grandes retos del nuevo PGOU, debido al impulso que están recibiendo en los últimos años y su desarrollo caótico e indiscriminado al margen de la legalidad, especialmente a lo largo del cordón litoral. La dinámica de conversión en primera residencia hace que la situación sea más difícil, porque tiene como consecuencia la densificación de flujos diarios y colapsa las vías de comunicación. ¶

¶  
<#>Planeamiento de nuevas zonas verdes, pudiendo dar gran valor lúdico a las zonas de alto interés ecológico que se encuentran en el municipio (El Puig, Baseta del Bobalar, Rambla Alcalá, zona de la Tossa, etc.).¶

¶  
<#>Acondicionamiento de las zonas verdes existentes.¶



Las vías de paso las componen dos ejes principales, los cuales a su vez se subdividen en diferentes tramos y según el Estudio del RACC tienen la siguiente afluencia de circulación:

#### **Eje Mar-Montaña:**

- C. Luis Vives-Pérez Pina: con una afluencia de 3.000 veh./día y sentido y 2.000 veh./día y sentido respectivamente.
- C. Ulldecona, Mestre Serrano, del Riu (sentido, mar), Rei Jaume (montaña), Crist del Mar (montaña) y Méndez Núñez.: Este tramo es el principal eje mar-montaña que se sitúa al Norte-Oeste del núcleo antiguo. Estas calles tienen una afluencia de:

C. Ulldecona à 2.000 veh./día y sentido.  
Rei Jaume y del Riu à 3.000 veh./día y sentido.  
Méndez Núñez à 3.000-5.000 veh./día y sentido.  
Crist del Mar à 1.300 veh./día y sentido.  
Avenida Marqués de Benicarló à 6.000 veh./día y sentido.

- Sant Francesc- Ferrer Breto – Cesar Cataldo: La importancia de este eje radica en que es una de las principales vías de comunicación con la N-340, la estación de tren y el polígono industrial.
- Alcalá de Xivert- Jacinto Benavente- Paseo Marítimo: Este tramo es el más transitado, al constituir el único que de forma ininterrumpida conecta el mar con la N-340. La afluencia de este tramo es:

C.Alcalá de Xivert à 4.000 veh./día y sentido.  
Jacinto Benavente à 6.000 veh./día y sentido.  
Paseo Marítimo à 4.000-5.000 veh./día y sentido.  
Plaza Constitución à 16.000 veh./día y sentido.

#### **Eje Peñíscola-Vinaroz:**

- C.Mossèn Lajunta- c.Ramón y Cajal: En la primera calle el tránsito es bajo, no superando los 1.500 veh./día y sentido, la mayoría de tránsito se sitúa en la calle Ramón y Cajal con una afluencia de entre 2.000 y 3.000 veh./día y sentido.
- C. Puig de la Nau – C. Mare de Déu del Carme. Este tramo se situa al Norte-Oeste del núcleo antiguo y sólo tiene total continuidad en sentido Peñíscola. En ningún tramo la afluencia es superior a 3.500 veh./día.
- C.Vinarós: La afluencia de este tramo es de 3.000 veh./día y sentido.
- Avenida Cataluña –Doctor Ferran- Pius XII- Moreres- Joan Carles I- Peñíscola: Este tramo es el único que cruza el núcleo urbano de forma continua, además de pasar por el centro de la ciudad. La afluencia de este tramo es:

Pius XII à 9.000-13.000 veh./día y sentido.  
Avenida Joan Carles I à 4.000 veh./día y sentido.  
C.Peñíscola à 3.500-5.000 veh./día y sentido.  
Av Catalunya à 3.500-5.000 veh./día y sentido.



- C. Tecla-Juan XIII: constituye un eje alternativo de paso de un lado a otro de la ciudad, en esta calle se han registrado una afluencia de vehículos al día de 2.000 a 3.000 en cada sentido.
- Avenida Papa Luna- Avenida Marqués de Benicarló: es paralela al mar, por lo que posee una gran afluencia en el periodo estival, en el cual se registró una afluencia de 5.000 y 6.000 vehículos al día.

Una vez observadas la afluencia y trayectoria de cada vía de paso de los diferentes ejes del municipio y tras analizar los datos obtenidos por el Estudio de Movilidad del Racc, se puede concluir:

- No existe una ronda que permita la fácil distribución de los viajes internos-externos del núcleo urbano. Así pues para la mayoría de los desplazamientos es necesario pasar por el centro de la ciudad.
- La mayoría de los desplazamientos en dirección al mar se concentran en la Avenida Jacinto Benavente a la altura de la plaza Constitución; puesto que la Calle del Riu no supone una alternativa debido a las condiciones morfológicas de ésta.
- La vía utilizada para pasar por el centro de la ciudad, en sentido Peñíscola, no está preparada para soportar una gran afluencia de tránsito.
- Las calles Paseo Marítimo, Jacinto Benavente o Ferreres Bretó disponen de doble circulación lo que hace se reduzca el paso a los viandantes y el aparcamiento.

#### 3.4.2. CARACTERÍSTICAS DEL TRÁFICO

La evolución diaria del tráfico en el municipio se concentra en dos horas puntuales, de 19:00 a 20:00 h en las vías situadas en la Avenida del Papa Luna, Avenida Marqués de Benicarló o la lateral de la N-340; y de 13:00 a 14:00 h se concentra el tráfico en la zona Norte-Oeste del municipio.

En cuanto al tipo de vehículo más común que circula por el municipio destacamos los siguientes:

- Los turismos, con un porcentaje de 80-90%.
- Los vehículos pesados entre un 8 y 10%.
- Motocicletas entre un 6 y un 10%.

Los porcentajes de circulación de vehículos pesados son significativos, puesto que son porcentajes demasiado altos, teniendo en cuenta que no deberían circular por el municipio. Las calles con mayor número de vehículos pesados son Papa Luna y Alcalá de Xisvert.

Por lo que respecta a las velocidades de los vehículos, el 17% de estos, circulan a velocidades superiores a las establecidas. Las calles con mayor porcentaje de vehículos que superan los 50km/h son, Alcalá de Xisvert, calle Peñíscola y el Lateral de la N-340.



Dos terceras partes de los desplazamientos de vehículos por el municipio son internos-externos. En la siguiente gráfica podemos observar el porcentaje de desplazamientos internos, de paso e internos-externos.

Gráfico 1: Distribución de los tipos de desplazamiento en Benicarló.

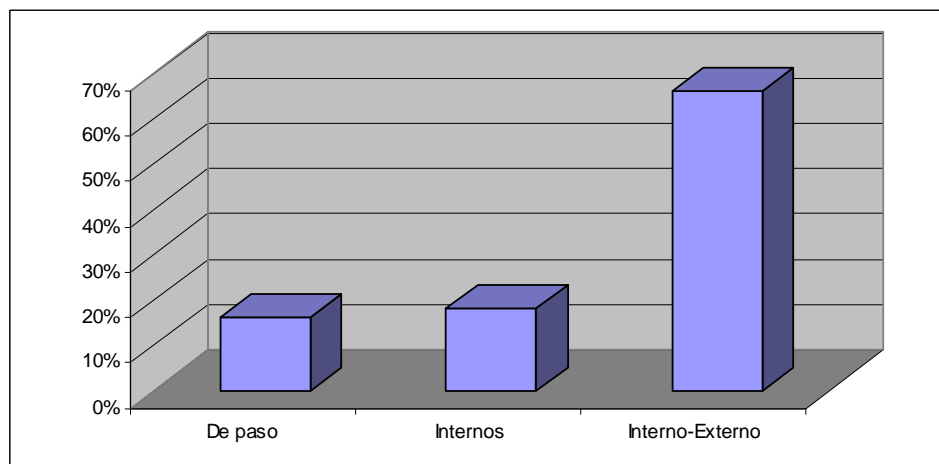

Fuente: Estudio de Movilidad del RACC.

Un dato muy significativo en el estudio de la movilidad en el municipio, es conocer el uso de vehículos privados en relación con los habitantes, para así poder analizar y resolver la tendencia marcada al uso de estos, cuando realmente no es necesario, provocando, entre otras consecuencias, la saturación de calles principales.

En el caso de Benicarló se producen diariamente 80.000 desplazamientos con vehículos privados y 65.000 si no se consideran los desplazamientos de paso. Si tenemos en cuenta que el número de habitantes es alrededor de 24.000, y que 4.110 habitantes son menores de 16 años, el número de desplazamientos es cuatro veces el número de habitantes.

Tras observar la relación de habitantes y desplazamientos podemos concluir que el uso del vehículo es excesivo y, como hemos visto anteriormente, la distribución de la red viaria no es la adecuada, puesto que no evita el paso por el núcleo del municipio, incrementando el número de desplazamientos internos-externos.

Por lo que respecta a la saturación de la ocupación de la red viaria, ésta se concentra en periodos estivales, mayoritariamente, siendo uno de los problemas más criticados por la población del municipio. Durante el periodo del año no estival los niveles de saturación más altos se concentran en las horas punta (de 13:00 a 14:00 h y de 19:00 a 20:00 h).

Las calles más saturadas según el "Estudio de Movilidad del Racc" son:

- Av. Jacinto Benavente-Pintor Sorolla: con 18.000 veh./día.
- Av. Jacinto Benavente- Paseo Marítimo: con un volumen de tránsito de 24.000 veh/día.
- Tramo inicial de la calle Pio XIII: con un volumen de tránsito en el tramo inicial de 12.000 veh/día.



- Calle de las Moreras: circulan 4.000 veh/día.
- Carretera de Sant Mateu-Sant Francesc: en el paso subterráneo se produce una gran saturación en las horas punta de entrada y salida al polígono industrial.

Las calles en las que el nivel de saturación no es lo suficiente alto para considerarlas saturadas, se consideran con un nivel denso y son:

- Juan Carlos I: con 4.000 vehículos día.
- Avenida Jacinto Benavente-Alcalá Xisvert.
- Mare de Deu Carne-Sant Francesc.

El problema más significativo de saturación del municipio, se encuentra en la Plaza Constitución, debido a que es, prácticamente, el único punto de paso para los desplazamientos mar-montaña y de Peñíscola-Benicarló.

Por otra parte, en las restantes redes viarias del municipio la saturación de éstas sólo se produce en horas punta.

### 3.4.3 ESTACIONAMIENTOS

La oferta de zonas de aparcamiento en el municipio se distribuye de la siguiente manera:

à Zonas no reguladas y solares:

- 4.450 plazas no reguladas.
- 100 plazas en solares.

à Zona Azul:

- 250 plazas, con un máximo de duración del estacionamiento de 2h, entre las horas de 9h a 13:00h y de 17:00 a 20:00h en días laborables y en sábados de 9h a 13:00h.

à Parking Plaza Constitución:

- Funciona prácticamente como una zona azul, aunque se puede estacionar durante un periodo de 12h.

à Parking comerciales:

- Existen 200 plazas, en los centros comerciales, que son gratuitas.

à Zona de carga y descarga:

- Hay 35 plazas, de las cuales su uso es exclusivo para operaciones de carga-descarga.

### 3.4.4. OFERTA DE ZONAS DE ESTACIONAMIENTO

Para conocer si la oferta de estacionamiento en el municipio es adecuada, debemos tener en cuenta el número de plazas por vehículo:



- Plazas no reguladas/solares: 3,75 vehículos/plaza.
- Plazas reguladas: 8 vehículos/plaza.
- Parking público y comercial: 5 vehículos/plaza.

La proporción de plazas reguladas, parking público y comercial poseen un porcentaje óptimo para esta tipología de aparcamientos, aunque las plazas no reguladas son insuficientes para solventar el problema del estacionamiento en el municipio.

### 3.4.5. DEMANDA Y DÉFICIT DE ZONAS DE ESTACIONAMIENTO

Para el análisis de la demanda residencial de estacionamientos, se han analizado los datos del 2002 del Estudio de Movilidad del Racc y se han comparado a los obtenidos en finales del 2004, proporcionas por el Ayuntamiento de Benicarló.

Es necesario conocer el volumen de habitantes y densidad de población, puesto que constituye una aproximación de las zonas con mayor presión residencial de estacionamiento.

En la siguiente tabla podemos observar una síntesis de los datos del 2003 y 2004 utilizados para conocer la demanda y déficit de estacionamientos:

Tabla 1: Datos del parque automovilístico y habitantes del municipio.

DATOS ANALIZADOS	AÑO 2002	AÑO 2004
Número de habitantes	19.000	24.104
Número de vehículos	15.210	16.180
Porcentaje de turismos	62%	62,5%
Número de vehículo por habitantes	0,68	0,67
Motocicletas	917	3.365
Camiones	-	1.991
Tractores	1124	411
Remolques	-	293

Fuente: Ayuntamiento de Benicarló y Estudio de Movilidad del Racc 2002.

Es importante conocer la evolución del parque automovilístico, para saber la tendencia de motorización del municipio.

En los últimos años, se ha incrementado el número de turismos en un 50 %, puesto que ha pasado de tener 335 turismos/1000 habitantes a 422 turismos/1000 habitantes. Así la motorización del municipio se sitúa por encima de la de otros municipios vecinos, como Vinaroz (410 turismos/1000 hab.) pero por debajo de la media de la Comunidad Valenciana (444 turismos/1000 hab.).



En las zonas residenciales, las áreas con mayor densidad de población, las plazas de aparcamiento son deficitarias, en un 20%, en cambio existe superávit en las zonas lejanas.

En cuanto a la demanda de aparcamientos de vehículos no censados es alrededor de 18.000 habitantes, concentrados en el centro de la población en un 40% y en los centros comerciales. Aunque el 51% de este tipo de estacionamientos tiene una duración inferior a 30´.

Por lo que respecta a la oferta de estacionamiento utilizada, se ocupa un 63% de las plazas no reguladas y el 64% de la zona azul. Aunque en muchas de las zonas del municipio se observa una indisciplina en el estacionamiento, entre las cuales se encuentra:

- Calle Pubill.
- Calle Pío XII.
- Avenida Jacinto Benavente.
- Calle Santa Bárbara.
- Calle Joseph Febrer.
- Calle Berenguer de Cardona.
- Calle Mare de Deu del Montserrat.
- Calle Penyagolosa.
- Calle Pere de Thous.

#### 3.4.6. DEFICIENCIAS DE LA MOVILIDAD MUNICIPAL

En lo que a la movilidad municipal se refiere, además de las zonas viarias anteriormente comentadas, también existen otros aspectos deficientes como son el paso para viandantes y el carril bici.

En el paso para viandantes, debemos considerar que este debe ser de una anchura de 2 m. Para determinar este valor se han tenido en cuenta los siguientes factores:

- Un viandante ocupa una anchura mínima de 65 cm, por lo que para se puedan cruzar dos personas se necesita 1,5 m.
- Si los viandantes llevan paraguas se necesita una anchura de 1,7 m.
- Si se cruzan dos personas con sillas de ruedas se necesita 1,8 m.
- Los vehículos estacionados, aparadores, mobiliario urbano...

Teniendo en cuenta estas dimensiones mínimas, podemos observar que la movilidad para los viandantes en el conjunto del municipio no es adecuada.

Por otra parte, se detecta que la movilidad para minusválidos es bastante reducida, ya que solo existen algunos tramos adaptados.

La falta de una red viaria para ciclistas en el municipio de Benicarló, una educación que no muestra este tipo de transporte como un medio de desplazamiento cómodo, económico, saludable y limpio (desde el punto de vista ambiental) y que las normativas antepongan el tránsito motorizado, hace que para la utilización de bicicletas sea poco cómoda y segura.

En cuanto a la oferta de red para bicicletas, esta es únicamente visible en la Avenida Papa Luna, siendo en el resto del municipio inexistente.



### 3.4.7. TRANSPORTE PÚBLICO

Benicarló dispone de ferrocarril y transporte supramunicipal por autobús.

Benicarló se conecta con Castellón, Valencia y Barcelona con una red de cercanías, y con el resto de España a través de líneas nacionales y regionales.

En cuanto a la movilidad mediante la utilización de autobús, el municipio de Benicarló posee cuatro paradas en su término municipal, mediante autobuses de línea Vinaroz-Benicarló Peñíscola. Por lo que se refiere a la comunicación con ciudades importantes, la conexión es óptima puesto que posee varias compañías de autobuses, las cuales son:

- Autobuses de la empresa Autos Mediterráneo que conecta el municipio de Benicarló con toda la provincia.
- Autobuses de la empresa Auto-Res línea Vinaroz-Madrid con parada en Benicarló
- Autobuses HIFE: que conecta el municipio con diferentes poblaciones.

### CONCLUSIONES

- No existe una ronda que permita la fácil distribución de los viajes internos-externos del núcleo urbano. Así pues para la mayoría de los desplazamientos es necesario pasar por el centro de la ciudad.
- La mayoría de los desplazamientos en dirección al mar se concentran en la Avenida Jacinto Benavente a la altura de la plaza Constitución; puesto que la Calle del Riu no supone una alternativa debido a las condiciones morfológicas de ésta.
- La vía utilizada para pasar por el centro de la ciudad, en sentido Peñíscola, no está preparada para soportar una gran afluencia de tránsito.
- Las calles Paseo Marítimo, Jacinto Benavente o Ferreres Bretó disponen de doble circulación lo que hace se reduzca el paso a los viandantes y el aparcamiento.
- Gran incremento de vehículos motorizados de uso privado en la última década.
- Transporte público deficiente.
- Existencia de barreras arquitectónicas que impiden la movilidad de los discapacitados.
- Falta de programas de educación vial.
- Insuficiencia de zonas de aparcamiento en determinadas calles del centro del municipio.



El sector servicios constituye la principal fuente de generación de empleo (36,01%) - aunque con un valor muy inferior al de la Comunidad Valenciana 64,32%-), seguido de la construcción (33,26%), industria (21,10%) y por último la agricultura (9,63%).

El sector industrial, servicios y agricultura han sufrido a lo largo de los últimos años un descenso en el porcentaje de paro registrado.

El sector agrícola (89,63%) constituye un sector potente en cuanto a la generación de empleo en Benicarló si se compara con el presentado por la Comunidad Valenciana (2,79%).

El número de contrataciones de hombres (71,79%) está muy por encima de las contrataciones de mujeres (28,21%).

En relación al grupo poblacional más desfavorecido en cuanto al acceso a un puesto de trabajo, es el que presenta una edad comprendida entre los 25 y 44 años (54,4%), en particular las mujeres que están dentro de este rango de edad, con un 38,93% de paradas, frente al 15,47% de hombres entre 25 y 44 años.

El grupo poblacional con menos porcentaje de paro es aquel que presenta una edad comprendida entre los 16 y 24 años (13,87% del total).

En cuanto a las demandas de empleo, las mayores son acogidas por el sector servicios (65,07%) –por encima del presentado por la Comunidad Valenciana 54,62%-, seguido del industrial (14,93%) –por debajo del presentado por la Comunidad Valenciana (24,46%)-. ..

El mayor porcentaje de demandantes activos parados lo constituye los trabajadores no cualificados (31,2%), seguido del sector servicios (26,67%).